盛京時報

The Shengching Shihpao

(大正十一年三月十八日)

休刊…中日大祭祀禮拜

陰曆…二月二十日

發行人 宮川貫作
編輯人 菊池貞二
印刷人 石原庄太郎
發行所 盛京時報社

論說

利用(丙)

利用。非惡名詞也。故用之於科學。則在在無不得其利用之利。如利用化學。利用電氣。利用水力。利用蒸汽。以至廢物利用等等。蓋利用之最大者。亦甚得其利者也。惟至人與人之利用。則用則有之。利則未見其然。甚且欲得其利。而適得其反。或反被人所利用。亦時所常有也。雖然。個人與個人。不問其孰爲孰所利用。得失之間。亦不過僅及於個人耳。至若身秉國鈞。權當要路。舉措之間。恒影響於國家之休戚。而乃互爲利用。彼此要挾。其能有益乎。姑不問其欲利用之而適得其反。即人皆爲吾所利用。則其所謂利。亦殊有限耳。而其遺國家之大害。又非僅僅之利所能抵也。

梁士詒利用張使以上台。自謂得計矣。孰詎知老張亦正欲利用梁士詒以把持中央政權乎。徐總統之不欲梁上台也。而又無力以阻之。乃授意吳子玉。頻發反對之電。自謂盡其利用之術矣。而孰意適得其反乎。他如孫文利用張使。冀謀北伐。張使利用孫文。而謀去子玉。是更爲利用政策之最顯著者。然則將來究竟誰利用誰。誰被誰所利用。則正未可知也。徐之利用吳。前此似得其效。今則已形失敗矣。梁之利用張。始則失敗。而今則已有轉敗爲勝之機矣。殆乃南使北來。奉粵通款。吳佩孚之地位。似有四面楚歌之勢。此所以有灰口之通電。而聲明軟化乎。蓋內而大參案失敗。外而強敵聯合。宜子玉之漸收其鋒。冀有以轉變其形勢也。惟粵軍北伐。奉軍西指。設非出於虛聲。而將會師武漢。則子玉將何以禦之。此一問題也。特轟轟烈烈之吳子玉。一變而爲今日之形勢。亦頗出於吾人意料以外。子玉個人之成敗。吾人亦無暇計及。所可惜者。子玉不養其潛勢。思有大作爲。一意孤行。樹敵招怨。而又完爲一優柔總統所利用。是則一大憾事也。子玉藉使好爲人利用。亦何至爲徐世昌所利用哉。此吾人所以深惜之。固不問其成敗也。

奉欲利用粵。粵亦利用奉。究之利爲孰得。害爲孰被。以大勢度之。孫文雖滑。此次未必能利用張。而或反爲張所利用。蓋孫文僻處東海。猶可以趙佗自居。自稱總統於粵中。一日依張之力。排除吳佩孚。而遷居於北京。亦不過今日水竹村中人耳。寧視在粵時之優游自得耶。夫人之利用人。以及好爲人利用。皆有大慾存乎其中。而孰意欲利用人者。反爲人所利用乎。欲分其利者。乃先被其害乎。孫文尚然。而況他人哉。嗟夫利用!

須實行總查賬(傲)

自董康查賬案發現以後。政界異常恐慌。諸祿朋興。不分是非。其裡面關係複雜。非吾人所能究詰矣。然愈鬧愈大。竟乃有提倡總查賬者出現。此蓋無論董派非董派初衷所未及。而國人聞之。頗覺痛快者也。

夫今日中國政治之腐敗。不限於區區一財部。所有機關。皆無不腐敗矣。就中若交通部尤著者也。腐敗確係事實。盡人知之。惟彼官僚軍閥輩。狼狽爲奸。互相曲庇。姑免暴露。猶昔日俄廷耳。

總查賬一層。不但國民極意歡迎。外人亦頗表同情。謂中國若謀政治上之改進。非一概剷除其虛僞之積習不可。否則無論何人。聽中國政治。爲此種種罪惡所包圍。終亦難收如人民希望之效果。其所言確係至言。外人之視我。可謂洞如觀火矣。董之查賬案。若果出於子玉授意。則其計愈趨愈辣。技無所窮。奉派徒恃武力。漫無措置。或未戰而爲豎子敗一大打擊亦未可知也。

政黨內幕如何。非吾人所問。惟吾人希望總查賬之情。決不讓外人。而今乃有不得不爲徐總統進一言者。蓋總統已爲南北所不容。其位置頗形杌隉。命運已無幾時。今窃爲總統計。鑒於中外輿論所在。毅然決然迅速下令。須將交通部及其餘各機關。中央與地方各軍界之一切賬目。嚴厲審查。完全露佈。以歸國民公斷。投軍閥官僚以最後之炸彈。然後急流勇退。此乃雪平生優柔之污名。掉尾一振之妙計。捨此以外。並無良法。然則欲優柔終始。因循戀棧。被兵諫後。始下野乎。抑亦毅然振作乎。徐總統以爲如何。

所爲何似鼠賊(傲)

賊膽易驚。動輒出走。蓋無意識之中。尚藏逃避作用也。人焉廋哉。夫梁士詒固堂皇國務總理矣。何爲聞驕子恫嚇之電戰虛聲。而竟抱頭鼠竄耶。

張弧儼然財政總長也。詎財部參案一旦發表。則忙遞辭呈。倉皇出走。嗚呼諸公所爲。絕無臺閣風度。而何似市井鼠賊如此其酷乎。梁曾豪語曰。吾並無賣國行爲。堅持到底。非砲打新華門。吾不走耳。今新華門依然無恙。梁已潛蹤租界。深匿不出。亦太滑稽矣。

吳之攻擊。董之揭參。果具有憂國誠意與否。不必具論。諸公倘眞撫心無疚。指日可誓。則須從容坐鎮。沈靜辯駁。以待水落石出而後已。

語云。省而縮則雖千萬人吾往已矣。諸公必先遁跑。然後雖洋洋萬言。極力置辯。其誰信耶。亦可以休矣。

幹鉄告別同志(傲)

全印度之救主幹鉄(譯音或作甘地)將下獄也。告其同志曰。『盡瘁厥職。勿稍懈忘』。又寄語印度愛國志士謂。應保持全印度之和平。嗚呼。其所言雍容誠懇。絕無激越悲調。而何多聖哲遺韻耶。

夫奮臂赴難者。一時之意氣。雖小勇之士。亦可能之。惟至堅守無抵抗主義。不抗暴力。從容就死。則非大勇如基督者不能。今則幹鉄當仁不讓。吾人聞其下獄時之言。不禁聯想及於十字架上之聖雄也。

馬拉維亞之印度學者。聞幹鉄被逮之耗。演說曰。英國此舉。荒謬絕倫。不知所言。而印度總督列沁克。亦似以爲失計者。果爾。則其結果。不難想察也。基督教每經迫害。信徒倍蓰。英國今正不恤叢驅雀。爲淵驅魚矣。亦可嗤哉。

波蘭與蘇俄之現狀

▲蘇維埃制度不至消滅
▲波蘭大有可爲

據紐約美波(波蘭)商會會長聖麥爾氏前游歷東歐。近始歸國。據其所述波蘭與蘇俄之現狀頗詳。茲譯紀如后。

『余游歐所抱目的之一。爲探取俄國實況。在法國探訪所得。與在美所聞者無甚差異。德國於俄國情況較爲明了。德人正力圖與俄人恢復商業。自謀利益。但目下德俄間尚無直接聯絡。故對俄貿易。未必遽能推廣。歐洲諸國中惟波蘭所得俄國消息最爲靈通。因波人多數曾居俄境。其家人親友今尙有留居俄國者。故所傳俄國消息。頗爲捷確。余曾與多數方自俄歸之波人略談。因得一種印象。覺蘇維埃政府決無消滅之虞。俄羅斯之將來。即在演進其現在政治。以符大多數之民意。蘇維埃理想現已演進不少。財產確已復受顧慮。因前此將此權推翻。經濟上頗遭困難。蘇維埃制度在上中兩階級人民。固不啻奇禍巨殃。但農民則咸受其賜。今日農民所享權利雖屬有限。然較之帝政時代之備受壓制。苦樂相去。無異天壤。無怪一般農民對於蘇維埃政府皆表示滿意。而蘇維埃政府亦得以繼續存在也』『俄波正式通商。尚未發生巨大效果。但俄波間漏私之業現時甚盛。余遊波蘭時。此項漏私業。俄人方懸爲厲禁。蓋俄人方圖以對外貿易權歸政府獨占。以期裨補蘇維埃政府對外財政也。俄國今有一大患。即農民所產除取足自給外。鮮有可易之物品。遂輟工不作。致失卻作工之興味。苟農民在富人故居獲得盈餘之食糧或其他物品。恒不願售諸政府。因盧布跌價之故。但藏之以待私販。從事於私販者。大抵爲波蘭屬猶太人。恒在昏暮約合於某處。其所交換之物品。俄產爲皮毛。五金寶石。間。及禽餘食糧。波產爲農具織物。刀叉鐵器等需要品。此種漏私業。蓋起原於農民對外國貨品之需要』。

『余於波蘭前途。頗爲信任。波蘭天產豐富。人民三千萬。克勤克儉。必且大有可爲。自本年(一九二二年)波人所產食糧油。織物木材等。皆將有餘額足以輸出國外。波蘭曾歷經多難。大戰中俄德交鋒。綿亙數載。幾均以波境爲作戰場所。繼復被德軍侵佔。和約告成。波蘭國力已竭。幾不克自存。他國經三載餘之休養。尙未恢復原狀。況波蘭於一九二〇年又經戰事。被蘇維埃軍隊攻入危及其首部華沙。波人以愛國熱誠與堅毅之力。藉法人少許援助。卒敗退蘇軍。使蘇軍不復爲患。近東和平。因而確立。其所有疆域前被德奧俄割據者。物歸故主。復成統一之國。其間法律政制習慣。種種不同。今均須整齊而劃一之。其進行自不免遲緩煩難。但今日波蘭固將一躍而爲中歐一重要之國。可以斷言』。

『西里西亞劃界問題。解決之順利。匪僅予波人以可貴領土。亦足排除德人敵抗之宣傳如解決。德人固所疾首痛恨。但既爲已成事實。則亦無如之何惟有承認之一法。並與波人虛與委蛇。亟圖邦交上之親善而已。余在華沙曾會晤波蘭國主批蘇斯塞大將。據稱吾人已飽嘗戰味。今唯求和平。吾國土既經光復。國人當力圖自存。以發展吾國。後代兒孫之願欲。容或不同。但現代國人所願欲者。則在和平與世協作。想德人亦抱同一見解。蓋中歐諸國人人厭倦戰事久矣云云。

『現下波蘭馬克之跌價。爲近二十年來種種患難之結果。此在政府及有一等人倚定額入欵爲生者。雖大爲焦慮。但於其國家經濟命脈絕無關礙。蓋波蘭之經濟命脈固最爲活動也。其工資隨生活費而俱增。勞動界得不致受困。波政府方面力圖匯兌之平穩。所患者。惟預算案未有盈餘。尙須力圖彌補。然後擬訂定幣價。整理幣制。波蘭既無賠欵之償付。外債額又小。加以廣大之天產富源。固不難一躍而爲中歐率先改良幣制之國也。人遊波蘭。所得一種普通印像。即覺到處大形活動。人人似在忙碌謀生。其生事亦初不甚奢。向從未見若大城市如華沙者。其消費量減至同一低度。凡一切不急之浮費。槪行廢除。公私建築物多年惟加以極小額之修葺。城中絕未見有汽車。但有馬車數輛。街車極爲擁擠。行人大抵徒步往來。男女衣服但求取暖爲已足。不尙奢華時式。余曾蒞一波蘭大戲園。見男女座客已滿。均着常服。如此廢除奢靡。誠爲波蘭現時之良規。而波蘭雖曾多難。人人似皆歡欣鼓足。頗抱樂觀。非德人所及。其最足使余生感者。波人自信能解決糾紛。平定大局是也。

印度亂事之由來

▲經濟不穩自其主因

印度亂事以來愈見險惡。廿地氏已被印政府下令逮捕。風潮是否即能因此一捕而漸趨平靜。勢難預料。而將來印度前途竟屬如何。尤爲所不易逆料。顧此實爲今日可以注意之問題。昨大陸報載有一文。中論印度不靖之原因。吾人讀之。或亦可因而推想該地將來情形之一班也。其又略云。倫敦方面頗不乏熟悉印度情形之人。其中大半悉以爲印度局勢。雖至糾紛。但印人並非竟欲所捨英國之統治權。或更演一千八百五十七年兵變之慘劇。其不靖之主要原因。並非對於大英之設施。忽然感受不足。亦非以外人特殊地位之存在。至覺痛苦。但爲經濟狀況之不穩及戰爭之遺患。故印度問題之內容。可謂並非復雜。祇須物價降落。亂事即可望中定。反之物價愈高。則亂事益亟。蓋近年以來。印度經濟狀況不佳。物價既高。工人復多失業。亂萌業已潛伏。而印政府之態度。亦不免有遺人攻擊之點。適於是時造成亂事之導火線。印人之與回教徒勾結。則亦一近因也。印度內部諸邦可依其性質。分爲兩部。其較大之一部近年以來係歸英國直接統治。由皇室殖民地政府任命官吏管理之。其他一部則爲土人領地。有自治能力。英國僅於每酋長駐地設一英國政治的代表機關。凡此等部落。如酋長自身確有治理能力。則該政治代表每日僅以遊獵度其優遊之歲月。如該酋長治理不善。該代表則代爲籌畫一切。如酋長怙惡不受勸導。該代表可呈報印政府重行更調一酋長。在大戰以前。此種辦法。推行無阻。每年僅略有拋擲炸彈反對政府案件數起。無大變亂也。至大戰以後。俄國在印度北方推行軍國主義。威脅英國政治之舉。雖已打消。而俄國爲患。迄未少減。共產主義之勢力。不僅蔓延於高加索及阿富汗。且及印度北方各省。故自一九一七年以來。印度遂屢次發生帶有國際色彩之嚴重變亂。是年有阿拉蠻騷逐回教徒之舉。一九一九年春五河省則有富傳英國勢力已因大戰而衰歇之運動。去年南部印度及瑪潑拉人之起事。凡此種種無非因印人深信土耳其之變亂。係英國所釀成而起。瑪潑拉人爲回教徒之一種。彼等益欲威脅英國政府。以改善土耳其之地位而已然其結果。亦不嚴重。印度鼓吹變亂之人。種類至不齊一。其現在最具勢力者。則有兩派。其一即爲廿地氏之流。主張取消極的不服從英國之制度。以爲取得自治之手段。今廿氏之勢力。一方雖日漸薄弱。不足以引動一般平和之印人。且廿地氏自與回教徒携手之後。其部下徒黨離心者日多。其舉動尤似無足輕重。維印度經濟情形不佳。本地貨幣跌價。當貨幣昂貴時向英國定貨之印人。其欠欵未繳者。大受損失。故多附廿地氏而倡亂。故經濟狀況。實爲亂事之主要原因云云。

筆記小說 奇緣記(二)

厥後文名雖成。累於受室。故當立志銳進。無如勢等亂麻。紛然難理。以致功名未能上達。妻子卒遭生離。但已往之事。無須追念。目前之境。如跛者登高。喘急欲絕。宜求息之區。以爲養心之地。厥後當有知己三人。以礪晚景。雖有五鬼纏擾。而逢凶化吉。要亦不妨。惜好景無多。至五十九歲遇一關缺。竊恐壽元有阻。奈何奈何。若能逃得此關。可登上壽。與老衲同往西天。余問此關究竟能逃否。曰無以爲計。宜借佛力以爲蟬蛻。作方外之遊可耳。余曰何如。曰削髮爲僧。宜受老衲衣鉢。余知其不相欺誑。即叩拜爲師。師曰。君宿累甚多。豈能堅心受道。先須謹聆箴言。二三年後。方可傳授。余因進叩以箴言如何。師曰。入道之門。其要有四。一拋棄文章。則科名自淡。二解釋爭訟。則宿怨俱淸。三不茹葷腥。則百病不生。四不戀妻室。則塵緣自絕。君試將四語各占七絕一首。以自言其志。待老衲次韻相酬如何。

余曰。一時未能成句。待越宿報命。師曰。但以言志。毋求詞精。不妨立就。余因先將第一拋棄文章。則科名自淡爲題。信手寫云。只因八股束身牢。棄擲而今等弁髦。人世浮名幾一夢。何如西去樂洶洶。師曰。甚佳。再題解釋爭訟。則宿怨俱淸云。小忿未懲鄰易生。而今銷釋氣和平。吏期無對心無礙。刀筆胥捐孽障淸。師云亦佳。再題不茹葷腥。則百病不生云。戒殺持齋好引年。奚貪口腹食肥鮮。園葵野筍隨時取。香積廚中値萬錢。師云亦甚明白。再題不戀妻室。則塵緣可絕云。此生夫婦豈求完。魂夢應教獨睡安。淸淨緣中誰接引。西方彌勒對顏歡。(未完)

廣告

滿鐵定期船 青島上海行

大連出帆廣告

榊丸 三月十八日正午開航上海行

本船均設有船內無線電信局

滿鐵埠頭事務所 海運課

客荷取扱 丸一商會
大連監部通二丁目
(電話二六四〇、一八五番)

鳴謝 坎拿大火險公司賠欵速迅

啓者敝號振興福由毗連失愼敝號連帶焚燬未受被災以前所幸該公司奉天分經理杜耀庭君介紹投保貨物舖墊計奉小洋五千元被災後業由該公司調查屬實即照保數核實賠償足見該公司信用超著經理得人賠欵迅速實爲洋商不可多得者特此登報鳴謝以表感忱

奉天 振興福 謹啓

恭頌吉林陸軍第二混成旅備補營營長李祝三暨第四騎兵連連長劉述章二君之德政

和境華韓雜處良莠不齊毘連國境山林圍繞自韓亂以來地面尤爲沸騰過往及住紮軍隊紀律嚴明服從命令者固屬多有而蠻野從事擾害閭閻者亦不乏見是以人咸畏如虎狼自去春警備隊到和紀律森明公平交易對於君民有退讓無爭執屆已待人和靄處世推原其要在該營連長訓練有方管理森嚴之所致也去歲七月間該隊改爲吉林陸軍第二混成旅備補營營長李慶字祝三連長劉茂志字述章素日德聲滿城早爲張鎭師所知遇故未更動仍舊供職駐和一載有餘城內鄉間均感便利如往年軍隊到鄉勒索美食一住數日雞盡鴨空人受搓楚又如馬隊到鄉號草定糧大秤小價種種惡劣行爲一概抹煞十一二兩月李營長奉令赴東甯老黑山一帶勦匪宿冰臥雪與士卒同甘苦大獲全勝實爲延邊一帶空前之舉早爲各報所載無庸贅述劉述章連長到和之初駐防稽查處與外界僅隔一江訓練管理紀律風紀稍以子愼非惹起交涉即遺笑外人非劉君不足當此改編之後移駐縣街延江黎民聯名數百必欲挽留皆經劉君一再解釋事關軍政非人民所預聞諄諄告誡乃止到縣以來紳商等目擊情景名實相符殊無愧色而李營長知人善任亦有足多者刻聞該營將移駐汪清大甸子一帶該處爲胡匪出沒之藪殊爲重要蓋張鎭師以該營長善於擊賊用人用其所長故有是舉吾紳商學各界咸懷去思必存戀戀無以爲情復不知繼其後者又如何也故揭諸報端以表微忱并藉鑒來茲云爾

和龍縣紳商學界 趙鈞陶 南達明 鄭甫忱 天增順 朱芝陽 張寶秋 高佐忱 趙耀忱 崔錫範 朱糾君 張與三 陶百川 寶和隆 和合興 豐樂堂 和龍盛京時報分館經理趙鵠忱

恭頌騎兵第一旅一團二營楊營長徐副官之德政

駐安廣營長楊振功分駐鎭東營副官徐崑到防伊始集合各連排長目兵等蒞堂演說以保民爲宗旨凡買糧米柴草等物公平交易毫無招擾姑無庸論想當蒙匪犯境屢獲勝仗安鎭四民得保無恙實楊徐二君之力也嗣屆冬季突有匪首東林西林大掌櫃二掌櫃等率匪二百餘名在安鎭兩縣地面任意搶掠四民受其蹂躪者不堪言狀於十一月間該匪由安廣竄入鎭境阿力井屯距縣城廿餘里羣匪盤踞揚言進城搶掠等語幸遇楊徐二君督隊到此與匪衝鋒血戰多時匪勢不支乘隙逃竄此役救下人票二名我鎭四民感激莫名楊徐二君又督隊尾追至江界大屯地方該匪先佔礮窑彼時副官徐君率六八兩連身先士卒英勇宜前與匪大戰不意於搶林彈雨之下徐君左胳膊上受透傷一處此際多賴楊君督接應股匪敗竄旋查是役士卒負傷六名陣斃胡匪數名得馬三十餘匹槍六桿徐君因負傷回鎭療治該匪屢想破鎭報復徐君聞信沒卡防堵寢食不安強負重傷於夜靜更深巡查崗卡毫無怠志該匪知鎭難破遂遠颺他鄉我鎭四民始得享安全幸福如徐君者可謂國家之棟樑邊陲之保障矣我鎭四民蒙徐君之恩惠無以酬謝用登報端以揚其德云爾

鎭東縣全境紳商農學警甲各界仝啓

租照紛失聲明作廢廣告

一租借地照紙 壹張
一租照人 日高直治名下
一塲所奉天十間房第六區警第六十六號所在宅地七十坪
右租照紛失嗣後無論落於中日人手概作無効特此登報聲明
如有關於右之土地之異議者自本日起俟三月以內再向本商埠局投遞接談可也

奉天十間房
大正十一年三月十六日
代理人 日高直治
松原晋吉

恭頌騎兵第一旅一團千團長之德政

洮境連年荒歉股匪四起旅長張君派于團長與三營榮營長督率大軍不分晝夜分路痛勦去冬臘月匪首長順等率匪千名分爲多隊將民等綁去勒贖幸遇于團長榮營長督隊直前於二十八三十兩日血戰救下人票多名該團長于君慈善爲懷打死人票私出資買棺成殮受傷人票運回洮南命該團醫官用心療治回家人票賞給川資民等既蒙救出虎口又復於受傷者命醫官長居療治恩同再造無以酬謝用登報端以頌其德云

大賚縣升卿 徐忠義 王德 徐忠升 泰來縣七顆吐程老大仝

昌號綢緞遷移廣告

本號現移同在悅來號後院西間壁同仁堂院內

折兑各種時樣綢緞紗羅葛綫歷有年所如蒙各界光顧價目從廉恐未週知特此露佈

寓金銀庫胡同東頭同仁堂公債票號電話七十

恭頌梁公在廷岐黃醫術精通廣告

吾鄉梁紳在廷公年甫壯即精岐黃術遐邇知名求醫者恒昏暮相繼因就梓里懸壺爲濟庚子世變地方多擾公慨然棄故轍投警界充警官七八年維時連年疫厲公雖在官而特地冒險全活者已指不勝屈旋即改充陸軍一等軍醫於民國十一年因整理家務旋里同人等喜逢舊雨又念公已年近五旬抱有活人絕技不欲公再溷戎行遠離桑梓故留公在邑街私第重啓藥囊爲邦人續命已首肯同人等不勝欣喜爰登報端藉廣知聞

新民縣介紹人官警紳商農工學各界仝啓

恭頌吉林陸軍步兵第一獨立團第一營宋營長暨蓋副官牛排長之德政

新鎭介舒五之間往來通衢萑苻不時竊發今冬陡起馬匪十餘名刦搶擄掠行人斷迹閭閻不安賴宋營長捕盜有方派蓋副官牛排長督飭所屬併力躡跟線跟蹤尾追於月之二日在鎭東牛䏶地方拿獲著名綹匪雙龍北來訪友老實人等四名起出贓槍八顆贓馬七匹該匪等供出傳楊兩姓有窩匪情形幸宋營長明鏡高懸洞察傳楊二家均係安善良民該匪等實屬挾仇誣報當經本鎭商民等出具圖書保條一面釋放邇來道路平靜地面安謐皆宋營長除暴安良所賜也紳商等受此嘉惠無可鳴謝謹登報端藉彰盛德云爾

榆樹新鎭 商議會 紳等 公民 公啓

代辯誣枉

報載納妓爲妾之啟鑑一段確係小人懷恨借報蟻污本當置而不理惟與友人鄭海航先生夫婦名譽攸關不能不代爲聲辯敝友鄭君於宣統三年夏間元配病殂及冬憑媒續娶吳郡陳淑蘭女士爲繼室計今已十二年該女士主持內政謙愼可嘉爲親友所欽佩爲余等所素稔也鄭君與王某素昧生平兩無交誼何有送妓爲妾及時往來之事所載各節均屬信口雌黃任意妄揑殊與道德陰騭兩有虧損今登報辯明以免傳誤

楊治原 趙悅堂 葉蔭閣 謝玉田 馬樹之 冉玉軒 張祉久 王紹歧 李壽藩 唐蔭階 胡潤卿 范楨陽

聲明丟失地照

敝人居住岫岩東區曹子峪於本年舊歷二月十四來城行至老古嶺一時失愼致將身帶之隨缺地照二紙一係佟占勳名計八畝八分一係馬鴻名計四畝又有藍照一把係自己名又白契一紙亦係自己名又藍領一張計三把半又地領四張又浮多收據兩張一併亟登報聲明如有拾者應作廢紙或拾者交還本主必有相當酬謝至岫街震升源面議可也

岫岩農民馬忠福白

不孝男佐榮輔罪弗自殞禍延先母謝夫人乃我家嚴湯公印玉麟字閣忱之正室今痛於夏歷二月初十日巳時壽終內寢謹遵祖母暨家嚴命擇於夏歷三月初五日禮祭初六日領帖初七日扶柩浮居寶嚴寺現喪居少南關本宅不孝等恐訃報不週僅先奉 聞

不孝男湯佐榮輔護啓

撫順分舘啓事

本分舘舊趾因離街中太遠諸事不便今租妥前商會舊房於昨日實行遷入如有訂閱報章及刊登廣告諸君請移玉至新遷分舘接洽可也

緊急啓事

啓者爲緊急聲明事鄙人生四子次三四皆幼惟長子巴廷齡年二十四歲不務正業日與無賴輩徵逐酒食狎暱娼妓浪費無度屢戒不悛早與其訂親溫氏係世家女讀書明理因亟與完娶期夫妻憐愛藉資約束鄙人又與其開設營業俾獨管理藉佔其身詎不肖子不稍改悔拋置營業無端虧賠其妻勸諫俱窮愁泣欲歸母家因思鄙人以勤儉居家若任不肖子長此浪擲全家老幼均不免受累無奈聲明嗣後無論遠近戚友暨與鄙人商號天興源天興福天興東有交往之家如有貸給不肖子巴廷齡錢財及賒與貨物或與其作擔保或巴廷齡與他人作保等事鄙人家中概不承認特此聲明

海龍縣山城鎭春明衚衕巴鴻聲雲程氏謹啓

362

關內奉軍暫不撤回 (十六日發 北京專電)
▲察張來電報告

陸鮑回京日期尙未豫定惟察張由奉拍電到京略云張使業已完全諒解總統意思刻經決計緩撤關內奉軍仍舊駐防云云

發表撤兵交涉全文 (十六日發 東京專電)

外務大臣前令小幡公使對華交涉山東撤兵事宜本日外務省發表其內容略云青島及山東鐵路沿綫之日軍其撤退方針務願遵照條約規定所以政府現已擬定自四月上旬起開始自發的撤兵先將青島守備軍撤回一部分旋將駐鐵路沿綫軍隊遵照條約第十一條所定撤回一部分使其暫宿青島守備軍所遺之兵營旋即與此同樣手續基于第九第十兩條所定逐次撤兵均由青島乘輪回原防豫定五月四日以前完全撤防當經決定將條約第十條所定日中撤兵接洽會議開諸北京以貴官(小幡公使)充交涉之任另由青島守備軍特派參謀長或參謀以充輔佐合望貴官(小幡公使)質問中國政府已否準備開始此項交涉並說明帝國政府此項方針開始交涉日期則願協定本月二十日左右云云

國是會議大失人望 (十六日發 上海專電)

昨日國是會議舉行開會式出席者僅二十名餘一般人士均頗非難該會略云該會本定各省均派八團體代表今由事實上觀之所謂代表者不過一部分之代表並不代表全體者也深憂其將藉代表之名義從事包辦的決議易爲野心家所利用果如此則爲難望其解決國是不禁令人大失所望者也云云

遏止取締過激法案 (十六日發 東京專電)
▲報界責行委員陳述反對意見

過激社會運動取締法案已于十四日經上院委員會可決通過所以前此反對該案之東京大阪兩處各報館代表會議其實行委員竟于昨日歷訪上院各派代表表示反對意見略云所謂修正卽是改惡猶慮其將阻得言論自由研究文學思想適足以使過激主義益加熾烈各派均頗有所諒解並經聲明務取愼重態度

英儲游東日程預聞 (十六日發 東京專電)

英皇儲游東日程已于今夕發表大致如下四月十二日午前駛抵橫濱卽行晉京下榻于赤阪離宮豫定迄于十八日滯留京中其間當有內廷晚餐會東伏見宮駐日英大使總理大臣外務大臣諸晚餐會德川公爵鍋島侯爵之午餐會及觀兵式東京市歡迎會等惟十四日因値星期五日當可絕對安息旋于十九日離京前往日光二十一日回京二十二日駕臨橫濱大戰陣沒紀念碑除幕式幷游廷鎌倉江島等處旋在碇泊橫濱之日軍艦上游臨晚餐會嗣參觀英僑舞蹈會乃在橫濱住宿一宵二十三日前往小田原參與閑院宮午餐會是晚住宿箱根之岩崎邸二十四日箱根離宮午餐會二十五日住宿□□(電碼不明)旅館二十七日行抵京都參拜桃山御陵二十八日船游琵琶湖豫定迄于五月二日滯留京都三四兩日滯留奈良五日臨游大阪市歡迎會及神戶外僑舞蹈會是晚宿神戶六日高松市松平伯晚餐會七日游廷嚴島八日前往江田島九日島津公爵午餐會旋離東放洋

彈劾內閣畢竟否決 (十六日發 東京專電)

下院現已提議非政友各派聯合之內閣彈劾案關直彥氏說明彈劾理由松田源治氏演說表示反對正在關和知氏演說贊成之際院外方面則在赤阪山王台開演說大會攻擊內閣秕政以張聲勢而資應援又電云下院在野黨聯合彈劾政府案直至晚間乃以一百四十一票對二百五十四票之差爲之否決

吳趙意見調停和解 (十五日發 漢口專電)

河南督軍署參謀長張文欽昨已抵漢當卽乘輪赴岳請蕭督軍調停吳趙意見據另訊云該案經曹使調停之結果圓滿諒解當將駐衛輝直軍撥隊回防開封亦卽取消戒嚴令

孫任趙恒惕長湘省 (十四日發 漢口專電)

據長沙十三日專電云此間當局昨接孫文公電十三日由桂林出發任趙恒惕爲湖南省長函電籌備軍糧等情惟當局態度異常冷淡

升格豫算展期審查 (十六日發 東京專電)

昨經衆議院可決通過之升格案其追加豫算已于本日提交貴族院本會議當經決定將其審查期限展至總豫算之審查終結期卽三月二十二日按此項展期現象是乃決該案運命者則本年亦難望爲之實行

蕭督抵岳協議岳防 (十五日發 漢口專電)

據中國側接岳州電云蕭軍前于十二日抵岳旋于十三日會見湘趙代表葉開鑫旅長及駐岳張福來師長協議兩湖防備會議當經葉旅長說明湘氏希望略云湘省願以省憲地方自治維持治安對于北伐軍則絕對嚴守中立並望北軍撤退岳州經蕭督軍回答略云北軍決不進入湘境惟岳州防務暫維現狀一俟南北統一卽行撤兵云云

政府逮捕康鐵詳情 (十二日發 達利來電)
▲印度輿論認爲政府之失策

印度國民黨領袖康鐵氏被捕一案當經電報查其詳細經過先是地方警察署長哈列氏搭乘汽車前往阿米達巴杜附近之康氏宅第駛至途中遇見國民黨有力者仙喀萊氏當卽捕縛比及午後十時駛抵康宅是時一般崇拜康氏者均在屋外合唱崇拜康氏之歌康氏方將被押送入監獄時乃向門弟訓戒曰勿撓！守份做活尤須維持平和等語又電云印度學者馬拉威氏聲明曰政府捕縛康鐵氏實屬一大失策是乃代表全輿論者也

各地專電

回國代表北上 (上海十六日專電)赴華府會議代表一行回抵上海已詳前電該團定于本日首途北上惟王寵惠則從緩啓程

移交收押軍器 (上海十六日專電)日輪小川丸前于昨年將軍器輸往廣東在滬被押一案據中國側消息云此項兵器現已決定由稅關移交兵工廠俾得保存一切手續均經護軍使署辦竣

路事待王督辦 (北京十六日專電)魯案督辦王正廷當于二十二日左右由滬抵京膠濟護路交代防務事宜亦須俟王氏抵京後爲入手具体的協議

擬辦青島市制 (北京十六日專電)本日閣議決定組織青島市制事宜委員會並經決議此項章程

咄咄辭職條件 (北京十六日專電)梁揆竟向東海提出辭職條件東海頗有難色

顏代揆之聲明 (北京十六日專電)顏惠慶現允再代總揆十日惟聲明不任財政之責

蕭督定期回漢 (漢口十五日專電)蕭督軍定于十六日乘艦由岳州回漢聞途中當可慰問駐新堤及其沿岸之守備隊

擬闢妥洽謠言(北京十六日專電)外傳中央已與南方妥洽當局擬卽通電以闢謠諑

劉冠雄謁東海(北京十六日專電)劉冠雄昨謁東海詳陳赴滬宣撫海軍情形

川邊又請械彈(北京十六日專電)陳遐齡電請中央卽發械彈以便掃蕩藏番而維邊疆

銀團索還借款(北京十六日專電)內國銀團要求當局償還到期借款並請錄世銘限三日內答覆

陝劉請善後費(北京十六日專電)劉鎭華電請中央速撥陝西善後經費以維現狀

齊辭兼職不許(北京十六日專電)齊燮元辭兼職東海不許乃將辭呈留中不發

梁擬辦魯礦(北京十六日專電)梁士詒現有暗中籌辦魯路沿綫礦業之說

法常知難而退(北京十六日專電)法常昨謁東海請准辭任查債委員長兼職否則須徹底究辦財部參案

歐美來電

分担駐軍經費 (巴黎十一日來電)聯合各國財政當局現將一九二二年七月以後之萊因河沿岸駐軍經費決議負担辦法分別如下比耳義一億二百萬法元法國四億六千萬法元英國二百萬磅

贊成不參瑟會 (倫敦十一日來電)紐約泰晤士報將美國不參與瑟諾亞會議之決議表示贊成略云該會合經列等聲言誓期屆期隨意左右等語則美國之不參會固爲吾人表示贊成云云

交還威港無期 (倫敦十三日來電)英殖民部當局現在下院聲明云交還威海衛日期尙未決定

菲請願員行期 (麻尼拉十三日來電)菲律賓獨立請願委員定于四月廿日乘坐基斯頓達杜號放洋赴美

愛蘭形勢平穩 (利米利克十一日來電)此間漸形平穩愛蘭臨時政府及反對英愛條約之共合軍均已拔隊回防

訊究中法事件 (巴黎十四日來電)昨日懲戒會已傳外部秘書長貝齊洛到案將關於中法實業銀行事宜詳加訊究事後宣告定明日再行覆審蓋以外交總長或將於明日發表其最後之決議屆時該會亦得繕具報告云云

美議員之聲明 (華盛頓十四日來電)美國會議員伯拉氏及其他反對四國太平洋條約之議員現聲明美代表團不僅否認公布大會討論之詳情且須對於各種誤傳負有全責

美之要求軍費觀 (華盛頓十四日來電)據倫敦消息英國各界咸謂美國此次要求駐德軍隊之代價乃希望協約國皆撤退其駐德軍隊之意雖然法當局以美國軍隊撤退時彼將派軍佔據各地爲要挾而美當局則毫不介意

士氏組閣中變 (雅典十四日來電)希臘內閣擬由士蘭杜氏組織之計劃現已取消

日本電報

霞帥乘輪抵日 (東京十六日專電)霞飛元帥所乘之士爾巴斯達杜號于本日駛抵橫濱美國薩妙爾比爾氏亦同乘該輪定于十八日放洋赴美係爲參與加奈大美國交界上之新築平和門開通式

聲明對俄問題 (東京十六日專電)上院預算第二分科會對於阪本男有所質問關外務當局之聲明云日俄大連會議現在漸形進步議事告竣者已十分之八至現駐西比利亞之日軍則當俟日俄協定成立後一律撤退

營業稅建議案 (東京十六日專電)十六日上院預算第一分科會關於營業稅之討議先由阪本男開始質問同時提出建議案此案已爲政府所承認

命令專電

▲大總統令 (三月十五日)

▲財政總長張弧呈本部司長朱延昱懇請辭職朱延昱准免本職此令▲任命金兆蕃爲財政部司長此令▲調任黃錫成署江西財政廳長此令▲調任劉印昌署江西廬陵道道尹此令▲任命陳錫武爲察東鎭守使此令▲任命王玆棟爲察哈爾暫編陸軍第一混成旅旅長陳錫武兼任察哈爾陸軍騎兵第二旅旅長此令▲國務院存記程徐瑞著交全國烟酒事務署酌量任用此令▲徐福隆晉給三等嘉禾章黃業復給予四等寶光嘉禾章劉錫麟徐卓增均晉給四等嘉禾章此令▲宋玉林董富禮楊開泰劉濬橘均晉給三等文虎章吳文鏜劉得法杜錫璋雲鄭廷懷翟有濟蘇棠宗陸乃聖劉德玉吳杜標王玉勝李善德趙□培劉子波陳嘉謨馮志祺尹紀倫趙崇璧梁福端張果年賈連城張視對均晉給四等文虎章此令

吳使之致電張使
▲查辦播弄奉直者
▲迅速決定揆席
▲共同反對九六公債

據軍界方面消息。洛陽吳巡閱使。對於時局問題。除發出蒸日通電。表示個人心跡外。並擬有致奉天張使電稿一件。遞呈曹使。請其轉達內容約分三項。(一)要求張使。共同對九千六百萬元之鹽餘公債。以保主權。(二)揆席無人主持。斷非國家之福。無論何人出任總理。只要能迅速決定。決不再有異議。(三)請嚴行查辦此次播弄奉直惡感之奸宄以儆效尤。而免北方團體之分裂等情。此電業經曹使轉電張使。請其諒解一切矣。

疆吏對於國會問題之覆電

自總統十一日。有關於招集國會選舉總統之通電發出後。各省督軍省長。已先後覆電到京。茲陸續發表如次。

▲江蘇齊王之覆電 自徐東海十一日有關於招集國會選舉總統之通電發出後。各省督軍省長。已先後覆電到京。茲先錄江蘇。齊燮元王瑚咸電如下。北京大總統鈞鑒。眞日鈞電。以國會選舉重要。本屆選舉辦法未竣。事關立法。致勞睿慮。仰見勵行法治天下爲公之至意。欽佩莫銘。查蘇省本屆選舉。前經遵奉明令。督飭所司依法辦理在案。其未經辦竣之各省區。自奉此次電催。必能仰體蓋懷。賡續舉辦。以維法紀。而撲邦基。念共和締造之艱難。國民付託之重要。惟乞我大總統宅中圖治。毅力主持。福國利民。咸基乎是。燮元瑚不勝馨香禱祝之至。謹合詞肅電以聞。齊燮元王瑚叩咸印。

▲陸洪濤潘齡皐寒電 北京大總統鈞鑒。奉讀眞日電令。仰見厪懷國本。盛德謙沖。冀接踵之有人。盼息肩之得所。掬誠宣示。薄海同欽。國會爲共和國家根本。所關進行。不容稍緩。矧値選舉大典。尤應先事圖維。我大總統宵旰勤勞。雖思引退。而舉國輪誠向化。彌切贍依。洪濤齡皐之愚。以爲卽日繼續。亦當早日依法選定。庶喁喁向風。民心大慰。孳孳求治。睿慮益專。上年甘肅已將衆院議員。全數選出。至參議院選舉。敬候明令舉行。不敢稍有延誤。謹此電呈。甘肅督軍陸洪濤。省長潘齡皐。叩寒。

雲南劉省長病故

雲南省長劉祖武。於二月二十七號病歿。其夫人覃氏先劉三日而亡。其子先覃五日而殂。旬日之間。父子妻室。相繼逝世。亦云慘矣。先是劉省長公子身染時疫之猩紅熱。劉僅此子。愛若珍寶。既得病後。遍延名醫診治。而某大老亦知醫理。毛遂自薦。要好於劉。惟所用藥劑。寒涼太甚。因之而死。劉之夫人痛子心切。又染白喉症。醫藥罔效。亦卽死矣。死時尙大罵某大老庸醫害人。誤殺其子。劉之夫人已於二月二十七號出殯。出殯之日。正劉省長病篤之時。劉省長之病爲爛喉痧。亦時疫之一種也。初受病時。其勢甚輕。既痛喪明。又悲斷弦。則病加重而無救。臨死時。喉爛流膿。自知不起。乃作最後之談話。以告僚屬。其言曰。吾在省長任未久。一切懷抱。尙未實行。今將與君等永別。望君等努力國事。省長一席。自己原爲顧公代理。顧公此時出師北伐。可請金司令官彙代。最爲妥當。可免一切紛爭。言畢而逝。劉在省長任。雖無赫赫之功。而其持身自愛。亦有可取。且身死而嗣絕。聞者莫不傷感也。劉既死後。軍政要人立即開會。商議省長繼任問題。僉謂遵照劉之遺囑。由金漢鼎司令官彙代。金初堅辭不允。最後承認暫代十五日。已於二月二十八日接事矣。

財政部最近之狀態

財政總長張弧。次長盧學溥。辭職給假十日。庫藏司長沈鴻昭。辭職已准。鍾次長世銘。代理部務。因種種困難。尙未到部。日前部令。以安海瀾代理庫藏司長。但安氏已有正式之表示。現部中無責任之總次長。對於庫藏司長一席。絕對不辭。不過以會辦名義維持本司狀況。公債司長張競仁。因公債結束事有與張盧接洽之件。故已赴津有所密商。司會科長。因無法應付本部人員之薪俸。不敢到部。此外各部員等。紛然到部。亦不辦公。故近日該部活潑氣象。已陷於門前冷落車馬稀之狀態矣。

大參案結果之又一報告
▲小潘等已運動成功▲委員會作寒蟬仗馬▲銀行公會將宣明意見▲包孝肅反做了調人

自董康宣言要辦財界要人。張弧遂一跑由津赴奉。究竟作何運動。以圖報復。現在尙無確訊。張弧以外若要查起財部賬來。自以潘復爲最不了。某通信社謂其以三十万鉅金運動某當局。是否收受。雖不可知。然已告厥成功。近乃法外逍遙。自由行樂。於是短債委員董法長之親帶法官以組織者。亦遂如仗馬寒蟬。對於某某極不可堪之銀行借款。關係嫌疑之人均係現任大員。亦祗得裝聾做啞。聞該會聲言將定一還債標準。將一二筆涉及刑事者。略打折扣償還。而在銀行公會方面。則因吳使電報以及各方對銀行界任意譏訕者之多。將以多數之意。毅然驅逐同業中之害馬於團體之外。免致正當債權。亦因少數銀行有以支付命令及不値一文之庫劵作爲現洋借欵者。同遭譏謗。現抱此主張者業已不少。蓋與財部通用作弊之一二銀行。實貽金融界之大辱。且將使正當銀行之信用。亦掃地以盡也。至對于吳使之電。聞亦正在籌議。主張以强硬態度請政府宣布從前各借欵之用途。看是否本部分係濫擲於軍費銷除。免以後各銀行同入破產之境遇。且謂財部賬目必澈底淸查。絕對不容含混了事。但據司法方面之消息。則檢廳對於彰明昭著之犯案。依然無檢舉進行之望。彼號稱包孝肅者。且以急欲收場而從中作魯仲連云。

預備下野後之梁葉張

梁士詒葉恭綽張弧。決定暫時下台。經張使從中力爭。面子上頗覺好看。梁葉等極爲感謝。故張使決定以鮑貴卿組閣。即召集梁葉到奉。以鮑氏組閣。恐財政上無得力之後盾。執事雖暫時下野。仍希望隨時幫忙。俾免中途發生波折。並聞梁葉等已慨然應允矣。

吳佩孚不贊成魯大公司

靳雲鵬潘復等爲壟斷膠濟路利權起見。組織魯大公司。全國人民。羣起反對。靳潘等利令智昏。罔顧民意尙不足責。竟不料魯省靈光。如呂海寰趙爾巽兩氏。亦在發起人之列。昨有呂海寰柯劭忞趙爾巽王占元靳雲鵬潘復張懷芝七人致吳佩孚一函。邀吳爲組織魯大公司之發起人。吳使當以與民爭利。引爲深耻。婉詞謝絕。吳亦魯人也。比較呂趙之見解。其廣狹爲何如。茲錄吳使覆呂等原函如左。

敬復者。頃閱示書。以魯案中膠濟路沿綫礦山收回。擬設立公司合資承辦。且徵關懷桑梓。熱心公益遨脗之餘。曷勝欽佩。惟云以鄙人附驥。列入發起人一節。殊不敢當。蓋魯案自凡爾塞拒簽以來。於今三年。全國奔走呼號。始得有收回之一日。當日力爭者。既以民力爲多。則今日承辦者。似應以民力爲宜。所謂種瓜得瓜。種豆得豆。因民之所利而利之也。鄙人忝列戎行亦何敢貪天之功。濫等發起人之列。而冒與民爭利之嫌乎。今日吾國大弊。率由以官爲商。全國銀行暨實業公司。半爲軍政兩界。壟斷殆盡。而民間之投資者。反寥若晨星。與東西各國之工商實業。實成一反比例。此則鄙人所深以爲恥也。鄙見呂趙柯三鄉長老成碩望。爲吾鄉泰斗。十年來未嘗業政治生涯。列爲公司發起人以作民之倡。最爲合宜。若鄙人手綰軍符。於例未合。列名發起。敢告不敏。專此肅復敬謝雅意。方命之處。尙希鑒原吳佩孚拜復。三月九日。

內務部又開放大段官地
▲每畝三四千元
▲兩處約三百畝

政府消息。內務部近爲利商民建築起見。又開放官地兩處。一在天橋以南。計地二百數十畝。每畝定價約四千五百元。該地距香廠甚近。且爲永定門電車開端之處。將來電車開行。該地繁華。必更較今日爲盛。其地價房價。自當日益增高。故各界人士紛紛呈請該部。認購該段地畝。以備建築之用。一在東安門內北河沿。計地五十餘畝。每畝定價約三千元。其地點亦甚適中。爲東西二城往來衝要之處。建築住房商店。均甚相宜。北段皇城墻擬多開豁口。藉謀居戶之便。利刻下各界人士。亦已爭先認購云。

吳佩孚再致董康電

洛陽吳巡閱使。昨有覆董康一電云。司法部董總長鑒。統密眞電敬悉。値因財閥橫逆。法權壓落之秋。先生獨能守正不阿。破除情面。不爲利誘。不爲威脅。孔子爲魯司寇。誅少正卯。先生似之。堂堂國家政府。皇皇犯贓條例。中外共見。民具爾瞻。爲行法耶。抑循情耶。如中國尙有法在。即應以法治爲依歸。況證據確鑿。已成鐵案。正籌收回治外法權。更不可枉法徇情。貽笑友邦。先生爲法界泰斗。諒早見及。臚舉九條。切中竅要。洵足爲當局棒喝。俾鬼蜮無所逃遁。海內士庶。同聲稱快。盼望先生行使職權。再接再厲。務期始終貫徹。以慰海內期望之殷。勿避宵小之怨嫌。但問歷史之褒貶。佩孚不敏。當爲先生後盾。請復。吳佩孚元。

東海注意查帳案

董康日前入府。向東海報告。檢查財部借欵案。頗蒙嘉許。據公府人云。東海昨又召董康進府。詳詢日來查帳實況。特別注意之事件。則爲各財長次長司長。經手借欵時。除回扣及所分匯水等項外。關於其手續費。與債權者秘密結合。均須查有確據。即依法懲戒。凡壟斷中央財政者。與查有確證者。亦須交懲戒委員會詳核。依法辦理云。

山東日軍提前撤退
▲藉以敦睦中日國交

駐紮山東鐵路沿線之日本軍隊。撤退問題。已根據華府會議山東條約。定于七月中實行。然日本今鑑于中日兩國國交之改善。故不俟條約所定日期。決定自四月一日即行開始撤退。右訓令刻已到達日本公使館。是以小幡公使于昨日親赴外交部拜訪顏外長。關於警備交代等事。宜有所接洽。又駐青島之日本軍。一俟租借地引渡後。亦即開始撤退云。

元首傳見劉冠雄之情形

前海軍總長劉冠雄。於前夕來京後。於昨日上午八時晉謁元首。密談有四十分鐘之久。據云元首對於劉氏頗有借重之意。并垂詢西南海軍北歸情形。劉謂海軍欠餉之月數。儻中央能專按月鹽稅四十萬元劃定額數如期撥發。則西南海軍不期回而自回。若仍一味拖欠。則彼等回北不回北。固相等耳。又何必多此一舉。元首深然其說。仍囑劉氏極力斡旋。如有機緣。則餉項一節。尙不難設法籌措。聞劉氏退去後。尙往訪某某兩要人。並擬即夕返津云。

此次政潮發生之裡面談
▲某鉅公之挑撥手段

洛保奉三方面。對於解決時局之意見。在關外視報會議未曾開幕之先。大有愈逼愈緊之勢。迨視報會議一經開幕。洛保之重要人物。紛紛赴奉。所謂三頭對面。根根本本一說。始悉此次政潮之起。半皆出於某鉅公之陰謀手段。挑撥而成。並聞此種挑撥。確有種種証據。洛保方面。已具告張使。張使遂亦恍然大悟。於是直奉之意見。始見緩和。政潮中之一切癥結。亦漸漸化解。然而關外方面。對於某鉅公頗不滿意。頃者某軍撤防之原因。據聞與上述之說。不無關係云。

葉恭綽拉走笨重木器

葉恭綽原來携帶眷屬。居於西城溝沿小麻綫胡同。勸辦實業專使公所後花園。以與張經略使來京時。行署之順承郡王府相毗連。昨日葉氏派差弁來京。將公所內之笨重木器。一併拉走。經最確消息。小葉一時未便回京。拉走木器。即表示不來之決心。

王寵惠等抵滬之談話詳誌

我國赴太平洋會議之全權代表王寵惠博士。偕顧問。專門委員等二十七人。由美回國。於前日下午抵滬。計到者除王代表外。並有顧問嚴鶴林。諮議徐東藩。王大振。專門委員吳毘吾。顏德慶。蔡光勳。居懋曾。秘書長曹雲翔。總務處處長德柏。顏吉生。魏文彬。尤文藻。葉大澄。議案處徐兆熊。股員金門泗。唐慶駘。編譯處郭雲觀。傳譯處刁敏謙。宣傳部向駿恭。孟經閣。朱鍾奇。朱行青。劉鎮東君等。王代表等抵滬後。記者往晤王寵惠博士徐東藩諮議。王代表係寓於其見聞旧君處。徐君等均寓大東旅社。茲錄王徐兩君之談話如左。

▲王寵惠代表之談詞。可分九節如下。(一)此次太平洋會議。第一吾人應知其與巴黎和會情形迥異。蓋巴黎和會。係大戰以後。戰勝之各國。對於戰敗者之處分。集爲一種會議。至於太平洋會議。則係平等之各國。臨時集合之會議也。明瞭此點。即可知在太平洋會議中。無論何種議案。苟有任何一國之不贊成。即絕對不能通過。此其所以難也。惟以其如此之難。亦有難之益處。蓋各國不得逞其偏見。必非洽於衆意不可也。(二)外交一事。務從各方面看去。太平洋會議。既所參加者不止一國。即當凡遇一事。皆看偏各國情形。此次中國國人方面。希望甚大。此亦人之常情。但不從各方面設想。則反易於失望。此次太平洋會議。除所成之事件外。尙有多事未成。固爲缺憾。但可斷言爲兩層。其一。所已成功者。係此次太平洋會議之所可與吾中國之益。其二。所未成功者。實非太平洋會議與將來任何國際會議可以助吾中國。蓋非俟吾國國勢眞强不能使其成也。(三)既明上述兩種斷言。則可知吾國簽字於太平洋會議之爲不誤。更須知拒簽巴黎和約之一篇陳文爲萬不可鈔襲。何則拒簽巴黎和約。尙有對於希望在國際聯盟吐氣之後步。若此次再拒簽於太平洋會議。則後此茫茫。絕無希望也。欲明此點。先宜明瞭國際聯盟之紙老虎早已拆穿。觀於智利與波利維亞兩國之求訴於國際聯盟。其所爭者。幾可謂爲與中日兩國所爭者雷同。而國際聯盟。費盡氣力。竟不能得效果。由此可知國際聯盟之不可恃矣。既知此點。則又可作斷語如下。(未完)

婦人專門藥

為奏効的確　治癒迅速

婦科靈藥　**中將湯**

以現所轟世界的名聲

主治効能

子宮諸病　腹部疼痛　心氣昂進　產前產後　月經停滯　內膣膜炎

赤白帶下　晚間不眠　惡心嘔吐　血氣肥滿　膣加答兒　婦女神經

上逆頭痛　難產流產　憂思多怨　氣鬱心悶　腰部冷厥　經水不調

本舖　東京・大阪　津村順天堂

各地大藥房均有代售

化痔

痔瘡之種類甚繁有牝痔牡痔脉痔腸痔之分又有濁痔色痔血痔氣痔之別究其患痔之原大都濕熱下注醉飽行房陰虧熱甚房勞過度以致筋脉橫精氣脫泄成瘰成塊或癢或痛者爲痔膿血淋瀝管長數寸或黃水紫血脫肛疼痛者爲漏本主人得家傳秘法虔製此丹無論新痔舊痔內痔外漏結核成管脫肛流血痛徹心肺速將此丹用白開水送服一丸每日三次縱使數十年極重極危之症連服一料包可斷根永不再發百試百驗每瓶現大洋一圓每料五瓶現大洋四圓另有雙料化痔丹功效尤速每兩瓶現大洋二圓八角每料六瓶現大洋七圓如日久成管另製包愈惡痔去管膏雙料每瓶現洋二圓單料每瓶一圓內服外擦功力更速◎上海盆湯弄崔氏瓣香廬◎奉天大南門裡金銀庫胡同分行同啓

遺精聖藥　媧皇補天丹

此丸係補天氏大醫士新發明純採雄獸之腎壯禽之腦珠用之英花之冬令精用化學法提煉修合爲丸有水火既濟之功陰陽相生之妙性質王之功效甚速誠不可思議屢蒙歐美各醫學博士推獎故與市井牟利牛溲

扶馬勃者實有霄壤之別無論老年少年所患陰虛陽萎之年不愈速服此

陽丸俟其藥性達到舊發陽道困纔丹田陰陽鼓盪琴瑟調和復能壯筋骨

固補氣血添精髓返老還童如常服此劑雖夜禦數女精神不倦不愧扶陽之秘實補身之良藥也主治先天不足後天戕伐命門火衰水火不

本濟色慾過度腰膝酸軟下元虛弱夢遺滑精年老氣弱陽不舉痿情竇早開陽莖短小交媾不歡臨房畏縮精竅不同交不耐久腎精衰

丸敗交不受孕氣血兩虧耳鳴目眩手淫過甚精敗陽痿百體委靡精神恍惚服法每服五丸每天早晚空肚用開白水送下價目每盒現大洋一元每打現大洋拾元新到婦科聖藥月圓此藥專治婦女身體虛弱面黃肌瘦精水不調臨月腹痛等症每盒現大洋二元○外埠函購各藥一律另加郵費

奉天大南門裡金銀庫胡同省長公署東首崔氏瓣香廬藥房獨家出售

精者人之性命之根源凡人未交媾之時其精藴於血中及至慾火動極周身流行之血至命門而變爲精乃入身至寶何等慎重若有交媾之時忍精不泄或幼年恢犯手淫精竅不固甚至夢遺滑精臨房不舉舉而不堅或見色流精未交先洩或既交不久精薄精滑此外亦有勞心太過相火妄動以致遺精者本主人得祖傳神方有同天再造之功出神入化尤妙專治腎經衰敗各種遺精及以上諸症功能填精益髓壯陽種子補先天之不足培後天之基礎雖白髮老翁多病男子陽萎亦能復舉如或不信請連服一料月餘至行房時自然腎關堅固久戰不洩且精厚如膠種玉可必本主人如出言欺人誓爲血動物◎每瓶現大洋二圓每料五瓶現大洋八圓◎另製遺精必愈膏藥◎按貼命門能攝精不洩每張現大洋七角總發行上海盆湯弄崔氏瓣香廬◎奉天大南門裏崔氏瓣香廬全啓◎經理新到◎四藏青果此藥其味清涼其性溫和專治口乾舌燥咽喉疼痛然去穴滿心開胃止渴生津可稱獨步大合現洋壹元小合現洋五角

痰

咳由痰生痰消咳自止故止咳必先消痰此理人盡知之試問痰何以毋消製的消痰藥品係何種則人皆茫然矣僕體弱患咳多年消痰無法恐久咳成癆遂不惜金錢日謀消痰之藥凡流行海上及普通治痰者莫不購食其如服藥雖夥痰咳益甚則痰愈稀日廢飲而夜不眠神疲力乏骨瘦如柴癆象已形勢極可慮厥後購得崔氏驥製半夏麴丸照仿單日夕服之以覘其效驗孰意吞服未幾忽思睡睡醒咳止而思飲即痰亦不硬且續購半夏一打服未罄而痰若失由是咳竟止體亦健於今三年痰咳斂迹驥製半夏可謂海內止咳消痰之無上聖品也爰述大略以資介紹痰咳者○直隸藥務處王品山謹啓○

奉天城裡金銀庫胡同內省長公署東首路南瓣香廬誌

價目每大盒現大洋二元四角　小盒現大洋一元兩角　每打現大洋十三元二角　小盒試服現大洋二角

批發格外從廉　外埠郵匯極便　郵票概作九五

上海　人壽醫室 餘年氏　秘製

珍珠鏡面散　沈製羊脂珠粉鏡面散專治男女老幼面上酒班粉刺煙容雀刺等類之能治統雙料每瓶現洋五角單料每瓶現洋兩角半

沈製生髮膠　男女老幼脫髮禿頂包可生髮新髮黃髮自能轉烏黑大瓶現洋五角小瓶兩角半

美國威爾勃醫生製　**奶香白玉粉**　閨閣女界可代用蒲面香芬每包一角

上海寶鑑公司製藥　**湯森氏**　最新發明美容奇藥

生毛髮藥水　此藥効驗神奇後極速之血病髮枯落虛弱去生之老秃及眉鬚脫落可重生且黑而均凡破損之處皆奇藥也每瓶現洋一元打十一圓

治雀斑　**愈斑光面水**　斑藥　此藥專治雀斑汗斑等症極靈效驗數日即面容光潔每瓶現洋一元

治酒糟　**面皰藥水**　擦藥　此藥專治粉刺面皰鼻風等只擦數過即愈每瓶現洋一圓

美容　**皮膚白色素**　奇藥　此藥能治肌膚細膩潔白男女老幼美容妙藥每瓶現洋一圓

本藥房總號設奉天大南關◎製藥目錄本奉贈閱索即寄

老福順堂廣告

奉天巡按使化驗◎北京內務部立案◎奉天醫藥總化驗

頭痛藥　治偏正頭痛保管藥到病除每包五角
睡藥　治夜不成眠功能安神穩睡每包八角
胃痛散　治男婦老幼一切肝胃氣痛每袋三角
健胃散　治消化不良功能健胃消食每袋四角
癬疥水　治一諸般癬疥及一切皮膚病每瓶四角
感冒藥　治風寒感冒功能解熱發汗每包二角
祛痰散　治痰多積塞氣管略出痰力每袋五角
咳嗽藥　治勞傷咳嗽功能清肺止咳每盒八角
瘡毒膏　塗一切瘍梅下疳瘡毒疔惡每盒四角
治痔膏　塗內外痔一切痛腫潰爛每盒一元
瀉痢散　治日久瀉肚赤白痢疾等症每袋三角

腳氣水　治乾濕腳氣功能消腫止癢小瓶四角
牙疼水　治風火蟲牙一切牙痛每瓶定價五角
吐血藥　治遠年近日一切勞傷吐血每袋五角
大補血　治男婦身弱虧血各症每瓶一元
殺蟲散　治腸胃寄生蟲類包能殺盡每包一角五分
消毒丸　治血中鬱毒不論新舊毒瘍每袋四角
淋濁丸　治五淋白濁功能利水消毒每袋五角
梅毒丸　治魚口便毒楊梅下疳各症每袋六角
退癀散　治寒熱往來老幼瘧疾每包定價三角
瀉下藥　治便毒功能催瀉清腸每袋二角
遺精藥　治遺精滑精生殖器病等症每袋六角

虎骨熊油膏　貼腰腿痠疼麻木寒痛四肢癱瘓每張六角
參茸百補丸　治氣血虧損身弱精神不足症每大丸五元
寧坤至寶丸　治胎前產後子宮經病各症每丸二元
小兒驚風散　治小兒急驚慢驚抽風等病每袋三角
小兒消積散　治小兒一切腸胃疾病每袋定價三角
理血健腎丸　治腎虛陰痿勃起無力每打價十三元
清胃化積丸　治諸般積聚功能消積化胃每盒六角
利水消腫藥　治水腫尿閉功能利水消腫每包五角
通明眼藥水　治諸般眼症功能除退炎翳每瓶五角
筋骨疼痛藥　治全身筋骨肌肉一切疼痛每袋四角
參茸甘露酒　治風寒麻木腰腿痠痛等症每瓶三元

（限於篇幅）　東三省代賣處　（不能盡錄）

安東 東益增遠	鳳城 中西藥房	雞冠山 公春和	
千金寨 裕綸慶	本溪縣 會泰隆	瑞岩 興聚勝	
寬甸縣 復裕盛	莊河 東元茂	牛莊 裕順興	
大連 天合金	旅順 福慶和	金州 洪興德	
熊岳 洪興裕	蓋平 同合利	海城 永茂興	
遼陽 義壽福	騰鰲堡 天裕泰	貔子窩 永順隆	
盤山 德慶隆	營口 福亨金店	營口 成文厚	
營口 西益盛	復州 慶生堂	田莊台 恆興利	
鐵嶺 永慶生	孫家台 萬盛裕	開原 豫豐長	
開原 廣和全	昌圖 寶聚源	懷德 聚昌隆	
法庫 永盛德	梨樹 福勝魁	四平街 裕慶亨	
雙山 福盛德	公主嶺 三合公	馬仲河 義昌和	
八面城 順興當	洮南 德興盛	通遼鎮 聚興當	
山城子 春玉成	東豐 三文遠	西豐 同順祥	
西安 廣昇長	太平哨 寶慶祥	樣子哨 興順成	
興京 萬隆當	朝陽鎮 興合智	桓仁 聚生永	
新民 德勝和	黑山 利源達	興城 瑞興德	
錦州 育發祥	連山鎮 瑞德堂	義州 寶增湧	
綏中 大順成	綏中 華勝福	白旗堡 元茂魁	
石山站 福順增	遼中 萬聚長	伊通 銘記號	
長春 天合慶	張家灣 興和隆	張家灣 玉記行	
德惠 天成德	石頭城 復盛湧	阿什河 恆興合	
賓州 德昌恆	磐石 恆興泉	下九台 義德盛	
吉林 天合祖	吉林 濟生藥房	琿春 德順興	
依蘭 永春泰	一面坡 福增永	通河 永盛發	
卜魁 天合潤	呼蘭 人和成	巴彥 源豐慶	
拜泉 義和福	綏化 天合泰	海倫 源通厚	
慶城 義興東	安達站 興盛增	黑河 双盛東	

營業課目

軍裝軍械　硬煤烟煤羊毛皮件呢絨　包辦工程
各種機械　五穀雜貨電氣機械器具
鐵道材料　海味肥料瀛車並其材料　代理
五金雜貨　油類木料焦炭硫黃黑鉛
銅鐵水管　道木洋火綿花洋絲洋布　水火保險

總行　株式會社 大倉組　日本東京市京橋區銀座三〇七

分行　北京 天津 營口 上海 九江 香港 安東 倫敦 及日本各地　紐育 漢堡 西士呢 大連 本溪湖

奉天出張所　奉天十間房　日電五六五番

新到　德國九一四藥針　真正

自歐戰以來交通不便・德國九一四來源早斷・雖有日法二種通用市面・論其功效不及德國者遠矣・近來歐戰平和・各國仍照舊通商・所以眞正德國九一四・又復運到中原矣・此藥製者純淨性平無毒・即無病者射之清血・亦無妨碍・如染梅毒者射之・其殺菌力甚大・更無絕嗣斷後之說・染花柳者諸君注意・凡一切梅毒下疳慢性橫痃・或咽喉肛門潰爛・及骨節疼痛等症・注射一針七日保痊・永遠不犯・因此藥初到恐未週知・特別減價三禮拜・患此症者諸君速來本社注射・莫失此良好機會也・

奉天兼哈濱　奉天濱江花柳醫院院長何子範謹啓

分設哈爾濱道外新市街路南大白樓便是

奉天鼓樓南千石橋胡同花柳醫社便是

東三省新聞

▲奉天▼

○各要人西上消息

近日又有張使行將晉京之傳說茲據軍界確息張使之晉京雖有是說至於究竟何日起程尚未確定惟陸軍總長鮑貴卿與熱察兩都統准於今明二日間聯袂晉京現已告知京奉路局預備專車張使晉京一節殆須俟各該要人晉京後再行定奪云 (密)

另一消息云陸軍總長鮑廷九來奉與張使接洽時局滯留多日迭經東海電催回京鮑氏乃於昨晚(十六日)乘京奉車離奉詎行至途中白旗堡站發生貨車衝突事件以致路綫阻梗不通不得已復又折回擬于今晚(十七日)啓程回京云

財政總長張弧杉因財部參案於日前由京來奉曾誌本報茲據軍界消息該總長爲簽底抽薪計現已秘密返京策劃一切以便於亂不得已時將該部所有出入帳目明白宣布一說謂張總長定于明日早車離奉云 (密)

○總統又派員來奉

自閣潮發生以來遷延多日卒無一定辦法大總統爲急於決定起見除迭次與鮑陸長張巡閱來電外並迭派專員來奉詢問日昨又派徐邦彥來奉向鮑張二氏磋商並催鮑陸長迅速返京云 (密)

○魁廳長召集會議

政務廳廳長魁星階爲整頓各縣之行政事宜特於日昨(十六日)午後二時召集各科主任等大開會議討論辦法直至四時始散云 (中)

○奉直形勢與梁揆

奉直形勢至近頃而又形緊張據某機關傳出消息謂奉直形勢之緊張依然爲內閣問題而內閣問題之所以不克積極解決者實繫於梁士詒之不肯正式辭職至梁之所以未即辭職其中用意諒識者當能窺見由是以觀奉直之衝突殆難幸免焉 (密)

○察都統更易消息

據軍界消息張使爲注重京師治安計已向元首商准擬將察哈爾都統張景惠調任爲京師步軍統領遺缺由馮閣臣充任惟因閣潮未決發表之期尚未一定云 (愧)

○張使留任王司令

吉黑江防艦隊司令王崇文因任期屆滿例應更調聞張使以該司令就職以來對內對外深資臂助未便更易生手故已咨請海軍部留該司令連任云 (愧)

○西南代表謁張使

西南軍政府派伍朝樞代表來奉逗遛多日現已南旋未幾又有孫文派代表前來晉謁見張使數次茲聞昨日下午該代表又復謁見張使密談良久始退至於所商何事因關秘密無從探悉據聞該代表當於日內旋南所商共謀統一事宜似已妥協一俟該代表離奉西南必有所舉動云 (密)

○電令拒絕崴代表

俄國海參崴政府欲代表全俄與我國締約繼承前俄之一切權利現已派麥爾東姆等九名爲代表來奉張使曾電告中央請示辦法茲接外交部來電令即阻彼等晉京以免徒勞往返云

○于知事呈訴省署

前柳河縣知事于貴良已在高等廳提起上訴業經受理惟時閱多日迄未提訊于知事以羈押監獄焦灼萬狀乃又呈請省署請予迅速提訊以免受誣寄押等情省署已飭令高等廳查照訊理矣 (可)

○張師長校閱軍隊

二十七師師長張輔忱以時屆仲春應行校閱昨特飭令駐省之五十三旅全部砲兵二十七團全部及騎兵二十七團一二兩營與該師之工程營輜重營于今日(十七日)齊集北大營舉行野外演習躬親帶領參謀副官親往校閱以視成績云 (愧)

○實業廳批令飭查

長白採木分公司委員張某將該縣林務工事概行包與韓人不准華人工作以致激起該縣人民公憤日前特公東代表閻慶軒等來省呈請實業廳法辦聞該廳長以該委員如此妄爲殊堪痛恨除飭令該縣知事據實查覆核奪外並擬派遣該廳科員親往處理以平衆憤而重民生云 (愧)

○雷團長因公來奉

察哈爾陸軍騎兵二十五旅二團團長雷長春因該區軍餉無着需款孔殷特行來奉請示辦法以免發生意外變故俟磋商竣事即當返察云 (可)

○各廳長來省道賀

地方廳長趙梯青一躍而爲高等檢察廳長中央已以明令發表各縣地方廳人員莫不來省謁賀以示聯絡如遼陽營口開原昌圖等縣各廳長因交通便利聞已先後進省矣 (可)

○令法廳慎重煙案

高等廳現奉省長訓令謂遼陽地方廳辦理烟案諸多廢弛且該縣勸學所長某有爲烟犯請託情弊新任趙檢察長奉令後特派委員往查以憑法辦云 (寺)

○講武堂改定規則

東三省講武堂學員每屆星期放假出外至午後四鐘一律回堂若逾時不到即行記過不意各學員每星期誤點者居大多數該堂堂長大爲震怒遂將堂規另行改定凡逾點不回堂者概責軍棍六十云

○講買軍用草稾聞

二十七師軍用穀草堆積於大北關日前被火焚毀以致不敷應用當由張使通令各縣知事代購穀草十萬斤僱車送省云 (逢)

又訊云巡閱使署新編騎兵混成團需用谷草甚多是以高金山團長派員赴四鄉批購谷草二百萬觔云 (榆)

○經略使派員查煙

禁烟一節關乎國際信用雖經三令五申竟多陽奉陰違蒙疆各省烟苗更未株絕張使既兼任蒙疆經略自然不能漠視近由經略使署派委佟秀岩等七名分赴蒙疆嚴行查禁云 (新)

○派定春季校閱員

省內外各防軍每當春令例應校閱一次張使已派定軍署參謀齊參謀王軍需課長等五人分赴各處校閱駐防軍隊云 (新)

○湯鎮守國而忘家

東邊鎮守使湯玉麟前因其夫人之喪特行來省近因公務忽忙未便久駐省垣故未待其夫人發引之期於日昨晚車即返鳳城俯公務無暇即殯期亦不來省云 (新)

○申斥各將官豪賭

近爲某某旅長及某司令等鎮日豪賭輸贏輒動千萬万風聲所播致爲張使所聞昨特傳見某某將官大加申斥云 (新)

○得業士自請錄用

有岫岩人孫佩珩者曾留學于日本工業專門學校授得業士回國後曾在德州兵工廠充差年前請假回籍因聞奉天開辦兵工廠昨在使署呈請錄用並條陳兵工事宜約數千言未知能否收錄云 (新)

○鄭旅長請委參謀

駐防近畿一帶之奉軍第二混成旅旅長鄭業廷以該部參謀缺出例須派委查有軍官吳涵頗有軍事精驗堪以勝任當即委充請轉呈中央任命云 (中)

○何所長因公來省

懷德縣警察所長何秉廷前者曾在該縣捕獲胡匪二名並搜出江錢七万餘吊茲因處治該匪辦法須向當局請示遂于日昨來省云 (愧)

○中東路將發債券

中東鐵路因經費支絀屢有募集公債之議迄因種種關係未能實行茲以勢難維持聞經中俄双方磋商之結果擬發行短期債券五百萬元係分兩種(一)爲銀元券每張二十五萬(二)爲盧布券每張一百金盧布刻正在進行中 (密)

○擴充航空事業訊

東關航空處由南苑聘來諳練航空術之駕駛員趙翔陸後成績卓著大見進步故該處長特在北京向英商訂購大號飛機六架日內即可運奉並聘妥駕駛員十名亦當於日內來奉該處長擬俟各員到奉後大加擴充以便實行航空事業云 (密)

○呂會長行將辭職

律師公會會長呂榮寰因該會前途諸多棘手加以會員等黨派紛歧意見雜出處理一切尤多不便因之已萌辭職之念以便卸去仔肩云 (愧)

○蓋平縣繩員易委

蓋平縣清丈繩員王錦榮因患目疾辭職業經照准遺缺經清丈局總辦王明字查有馬常恩堪以充任當即委任聞馬氏奉委後即赴蓋視事云 (可)

○瀋陽地廳長確定

瀋陽地方廳長趙梯青業經奉到部令署理高等檢察廳長遺缺擬以鐵嶺張廳長調任嗣因某項關係未果茲據確訊單廳長業經保荐安東地方廳長章錕調任聞已照准不日即可接事云 (可)

○高局長嚴禁偷葬

商埠局高清和局長現查得埠內坟墓有遷移後仍然偷葬者亦有希圖遷移費者茲特令商埠警察嚴行禁止不得再行偷葬否則罰辦云 (寺)

○造訪德領法教士

張使於昨日赴德領事館造訪德領事移時始去歸途又至小南關天主堂造訪法教士法教士特鳴鐘歡迎云 (寺)

○法廳積壓訟案

法廳積壓訟案已成習慣而以高等廳爲尤甚蓋該廳多係上訴案件不准掛簽請求審理動輒狀請每一狀遞上至速亦須五六月始可傳訊否則經旬隔月致使候質者大有人在云 (寺)

○附小添授國樂

南關附屬小學李主任現以新聘教員蕭某於國樂頗有研究乃擬添授國樂一科已宣告各生謂如志願習國樂者須自購樂器如笙管笛簫之屬以便教授云 (寺)

○郭鎮守緝獲逃兵

使署日昨接到濱江鎮守使郭仙橋來電報告所部稽查在轄界查獲第六旅步兵二團二營六連攜帶武裝逃走之兵士張寶君等數名現正寄押並請吳督指示辦法云 (寺)

○輯臨請械防匪

王代省長日昨接到輯安臨江兩縣知事先後來電報告胡匪蠢動警保防禦須用槍彈懇請發給七密里九槍四十杆子彈各四千粒云 (中)

○籌設當業儲蓄會

奉天當業公會會長盧秀岩與各當舖執事計畫在奉籌設當商儲蓄會於日昨通知各縣當商集股籌設擬即草定章程呈請備案云 (中)

▲長春▼

○炮兵何兇橫乃爾

駐本埠陸軍砲兵昨於禮拜一日在商埠因僱馬車無處尋覓即硬行將坐車之人拖下拳打足踢該客招呼巡警亦被毆打不堪警兵乃發起警笛號召警兵及巡邏上前解勸此時兵士愈聚愈衆所有警兵盡被打傷內有一警受傷甚重尚不保其生命而坐車者則已抱頭鼠竄矣砲兵如此因橫無怪商埠之繁榮已達極點有管理責者盍一查究耶噫

○補充營逃兵誌聞

補充營之兵士屢有滋斜情事前因毆打馬車夫被局警拼送督轄轉送該管長官治罪是時即聚衆三十餘名闖任督廳意欲尋衅幸李廳長處事明決未致成害昨聞不知因何情節該營第三連之兵竟有十餘名携帶全武裝逃跑雖經通緝尚無踪影若然則地方又不免添一大幫胡匪矣

▲吉林▼

○策進火車司機師

吉長鐵路頃奉交通部通電謂查鐵路行車安危胥在鐵路職員能否盡職而司機匠生火夫尤爲人民財產之所托命比年以來各路營業日臻發達加之車輛絡繹運轉倍極繁忙如京漢京奉等路每値冬令貨運增多之際車隊徑行日恆四十餘次乘以各該路建築悉爲單軌該司機等輪値既多辛勞倍著且近來行車事變逐漸減少不可謂非該司機等晝夜從公無間寒暑頗著辛勤本部長時深軫念應即籌獎進之方用資策勉爲此電仰該路查其才力對於司機匠生火夫就該路生活程度量予加給薪工一面擬定辦法呈報其有成績特異超出儕輩者並應隨時注意予以升擢仰即遵照云

○王代長整頓礦業

王代省長據調查員報告吉省礦產富甲全國雖經礦商報領延不開採者有之而圖私利轉售外人者亦有之茲爲整頓礦業維持利權計特令實業廳採金局嗣後對於礦商報領礦區須照加審查並定防弊辦法其領而不開者照礦業條例第四十六條辦理延不開工或中途停工一年以上者即予撤銷領照權並責成各縣知事就近監査於每年三九兩月呈報境內礦業情形其有轉售外人一經發覺除將報領人法辦外該知事亦不得辭其咎云

○孫軍長調轉消息

前各方面宣傳孫軍長調轉他處一節雖迄未徵實但亦不無影響昨得軍政界消息吉省政局變動孫軍長調轉一節因中央政局不定旋以奉直的關係致延未發表近聞孫軍長行將調轉察哈爾都統原都統(張景惠升陸軍總長)遺吉林軍長一缺張使即保張作相升任云姑誌之以觀厥後

○日僑戶口之調查

駐吉日本總領事館日警察調查二月分旅吉日僑戶口數目統計三百九十六戶一千零八十三人男人五百九十一女人四百九十二與一月分調查比較戶數增一人口增七茲將城鄉旅居之日僑戶口數目分錄于下

▲省城戶口數 三百六十戶一百零三人男人五百四十三女人四百廿

▲鄉間戶口數 三十六戶八十八人男人四十八女人三十二

○日民會選舉揭曉

吉垣日本居留民會改選正副會長及議員學務委員等事已完全就緒茲將揭曉之當選人姓名訪錄于下

▲正會長玉林從純 副會長佐藤精一

▲議員 佐藤精一 八原勇平 辻川佐助 岩原大三郎 兒玉多一 森本留三

▲學務委員 八原勇平 峰簇良充

▲營口▼

○籌備關岳之祀典

月之三十號爲春戊關岳合祀之期現爲期已迫聞當軸特派定專員籌備一切祭祀典禮購備牛猪羊三牲以及香燭各種祭品并指定祭祀人員若干名屆期齊詣關帝廟參與祭祀以重隆典云

○省視學來營先聲

省垣教育廳謝廳長近以各縣學校春季始業已將匝月亟宜派員前往各該縣調查各校之情況南路遼陽海城蓋平營口等縣派定省視學劉東瀛視查聞學務當軸已接到教育廳來函瀝視學於四月初間即可抵營云

▲安東▼

○將校團來安見習

駐海城日本砲兵第二十聯隊長眞野仙太郎大佐率其所屬將校十一名下士二名日昨上午同車來安下榻於元寶館休憩一日擬赴新義州舊義州各方面見習約須滯留四五日方能去安云

○孫會長被控誌聞

租界華商會長孫玉寶者品格卑下早爲華商所不齒孫某措置會務殊多不當乃激動華商公憤現已聯名呈請日警署請陳孫某劣跡多端已蒙派員徹査孫某聞訊頗形惶恐擬煩人疏通然事已如是恐亦不易收效云

▲大連▼

○滿鐵十五週紀念

大連滿鐵株式會社自開幕至今已有十五年茲爲聯絡中日感情實行親善計定於四月一日舉行十五周紀念並建築殉職之忠魂碑以昭戰典云

○擬設病理研究所

關東廳鑒於市內人民歷年傳染病甚多雖設法豫防然屬不易現特出金五十万元在評家屯設立病理研究所並以三万元建築房屋不日即行動工云

○都甲氏來連養病

大連滿鐵會社囑託都甲文雄氏前駐北京辦理要公現因諸事繁雜勞神過度以致染病於本月五日由湯崗子來連即赴滿鐵醫院靜養云

▲鐵嶺▼

○警商因欵起爭執

本邑商會向來花消按照商戶大小分成九十分均担近以市面蕭條商戶減少之故遂又改爲四十分均担分數既少而担負者重担負者重遂謀省儉之道以輕各商戶之担負昨聞該會曾與警察方面每年担任四百元經費近以謀省起見欲減輕半數供給警察方面援川省例不肯令其減輕是以兩方面爭執不下云

○學工售貨處開幕

本邑勸學所長倡立學工售貨處於圖書館內已誌前報茲聞在該館業已修理完竣於舊歷二月十六日開幕是以各界人士蒞會參觀者不少將來之發達當未可限量云

▲哈爾濱▼

○地方廳推事去哈

濱江地方審判廳前以案件積押太多廳長張永德曾向吉林高等廳請有推事田甫堂李樹聲二名來廳助理現屆期滿不再逗留故二推事於十四號離哈回吉云

○美領事通告視事

駐哈美國領事金經氏以事調換他處遺席重要不便虛懸當由駐京公使委翰森氏接充茲翰氏於十三號到哈接印視事並通知各機關查照云

○日僑宴森田領事

駐吉林日本領事森田氏以外交要公特于十二號來哈下榻總領事館連日與山內領事商磋一切茲本埠日僑如軍商學工等界在道裡大飯店爲其洗塵以表歡迎云

○鹽倉改用新運照

濱江權運官鹽總倉所用之售鹽運照仍爲前數年所用之格式茲以不適其用故閻局長廷瑞請准總署改用新式運照以期實用哈埠鹽倉已遵用云

○施粥廠行將取消

濱江慈善會附設施粥廠自客冬以十月起自本二月止歷時四月耗欵頗繁難再進行況當春暖易於謀生故姚會長錫九定本月底止不施濟民貧米粥聽其自謀生活云

○張司令又擬出巡

東省鐵路護路軍長綏司令張召棠自客冬赴東山裡調查後迄今尚未出巡現該管路線胡匪有無路政若何殊難懸想故擬三二日內東出調查云

○濱雙硝礦局改組

哈埠與雙城前合設一硝礦局近以兩處銷售均旺難居一處致於雙城設一分卡於哈埠設一總局直轄該分卡總局局長業委曲永明接充云

○鮮僑過哈赴山裡

年來東省朝鮮僑民日多一日大都耕種稻田茲於十二號早車由長春來韓僑五十餘人當於同日晚車赴東山裡聞係耕種稻田云

▲桓仁▼

○縣署會議之要政

桓仁縣知事吉鴻昌招集紳商警學各界及各保甲長等開會等情已誌前報茲聞所議事項係籌議電話欵項歸併村屯辦法取締韓僑獨立整頓路政調查戶口購備槍彈槍枝烙印注意清鄉連坐法掩埋浮棺等等要政務期妥慎辦理云

▲洮南▼

○營長凱旋

駐洮騎兵旅二團一營營長周榮久於三月初奉團長管君錫九命令帶隊三連追擊匪首双龍等至鎮東之好田加拉合與匪接戰該營長督隊奮勇直前血戰數十里是役斃匪十餘名活獲二名得槍馬子彈若干我軍完全無恙餘匪逃竄該營長於日前押解二匪帶隊凱旋矣

○會長得人

駐洮奉天儲蓄分會會長劉煥章爲人謹愼處事和平出入貸欵絲毫不苟至于對待各界謙恭和藹不偏不依該會得此人員經理營業發達可以預卜矣

▲臨榆▼

○火柴公司之進行

上年有灤縣巨商段某等在西關鐵路南首建造房屋一大所擬設火柴公司去歲購備機械等項需欵甚鉅因股欵未齊以故擱淺茲段某又聯合山嵩二君大爲招股較前頗形活動云

○統稅局復活近訊

臨榆統稅局開辦兩旬致激起商民罷市停止征收迭誌本報幸經張縣長等百般維持未致釀成意外俞委員近見風潮平靜擬于本月二十日重整旗鼓恢復舊觀至此後凡當地出產無論糧菜瓜菓等土貨凡銷售於城鄉者概不收稅其餘火車帆船所載無論來往出入口等貨物一概照章征稅勢難再緩云

○保釋良民竟被駁

警察廳前獲抗稅首事陳陸何魏常等五人相繼送縣看押已誌本報茲經乾溝林姓等鄉人以風潮既平被押良民自應稟請釋放以安生業不意縣署仍批以聽候核辦未便釋放云

▲義縣▼

○張知事公畢遄返

本邑知事張義忱于舊歷二月初四日赴省爲張使祝壽兼有要公謁各當道茲公務已畢于十八日早十鐘返義當有城內警察馬步各隊迎接鼓號齊鳴誠爲一時盛事云

▲黑山▼

○調查牲畜使補徵

邑屬新立屯稅捐征收局局長蔡君派調查牲畜補征委員秦炳書携帶票據下鄉按區調查商民各戶騾馬牲畜有無票據隨時酌估補發稅票以重國稅茲查該員已將四五兩區查竣由本月十五日起調查中區所屬各村農戶云

○師範講習所開學

縣立師範講習所所長係兩級師範畢業姜沛修該所招考學生三十餘名早經竣事茲於本月十四日正式開學上課校址在城內官馬井路西所有費用均由辦學正欵開支云

▲榆樹縣▼

○局長認眞

榆樹稅捐局長徐豫康自去秋蒞任今僅五月長收大洋三萬餘元查清去歲匪氛不靖商民交困市面蕭條又兼中東鐵路亦運糧石於稅收上又係減收之大緣因蓋從前中東路未開運時因榆樹接近長春如方正同賓東北各縣糧石運銷榆境者諸多不意去冬受此種種影響而竟長收數萬元之多若非該局長辦事認眞詎能若是耶

▲張家灣▼

○所長調換

德惠縣張家灣第四區分所長陳伯良因事辭職遺席以縣城保安馬隊隊長高丕之補充所遺保安馬隊長以保安步隊長接充保安步隊長以第六區分所長婁德俊補充又第六區分所長已由警務處派來李某接充云

▲石城鎮▼

○隊長辭職

本鎮保衛隊副隊長張鵬遠自去歲被地方公推爲副隊長數月以來對於勦匪等事頗盡職責近因家務紛繁急待整理商會懇請長假雖經各界一再挽留奈該氏去意已堅刻蒙上峯准如所請遺缺以旗籍保某充任現已接收視事矣

○學校開學

鎮街高等初級國民小學校等於去歲年關放假條忽兩月餘矣聞各該校奉勸學所公函指定於三月一日一律開課免誤青年各校職員等逐即轉知在校諸生來校授課云

▲黑龍江▼

○派隊護送俄俘虜

黑龍江臨時俘虜收容所刻因俘虜期滿應即回國各情曾誌報端日昨十號特派軍隊保護俄俘虜一百餘名乘齊昂車轉繼中東車北上云

○黃知事攜眷回籍

林甸縣知事黃少甫因事辭職業蒙照准於日前交代清楚攜眷晉省下榻於迎賓旅館勾留數日公私事完於昨由省攜眷乘車遄返南省原籍云

▲蘭西▼

○承審廉明

本縣承審員王訪濱任職以來德洽人心四民均感推其原因實係該承審作事廉潔所致一遇民刑訴訟持平辦理悉秉大公是以農商各界有口皆碑稱道不置云

▲穆稜站▼

○治軍有方

駐穆稜站護路軍七旅二營連六一排排長馬光漢精明幹練辦事勤勞對於護路事宜異常出力近鑑於軍隊爲外人觀瞻所係國體攸關是以對於部下之兵士時加訓練審言開導故所屬兵士對於地面秋毫不犯中外人士咸謂馬君治軍有方云

批示

▲實業廳批示

原具呈人姜偏氏 呈一件請求恢復礦權另舉代表以維礦業由 呈悉查此案註銷已久早失效力迭經批駁有案所呈備不准此批

原具呈人喬益彰 呈一件爲繳驗資本請再展緩由 呈悉所請緩期應即照准仰仍從速籌備呈驗勿得再延致干銷案切切此批

原具呈人孫萬會 呈一件呈訴委員等勒令業主否認允結請撤査由 據呈各節究係如何實情仰海城縣詳細查明具覆核奪此批 副呈批發

新潮飛沫

墨子的勞農主義 (續)

荀子說陳仲子不明忠孝的大義殊不知忠孝大義是儒家的主張儒家止想做天子三公當當王佐仲子是主張無君主義的人要叫他盡忠於當事的民賊豈不是開玩笑嗎？儒家費盡苦心替民賊設法往往把君父人二並尊忠孝二字連用忠孝二字就是拿來連結專制朝廷和專制家庭的一個秘訣高尙的人你離得開朝廷你未必離得開家庭有了家庭這個累贅可憐有許多人就家貧親老不擇官而仕止得去上那民賊的圈套了仲子鄙棄他的老兄事非其君行非其道雖然食祿萬鍾不過同胠篋擔囊的強盜分點贓派來一樣實在穢濁得很所以仲自子守他的無君主義不臣於王不交諸候辭楚相而逃視三公猶如糞土一般仲子不爲其家避兄離母他早已窺破君父並尊忠孝並用專制家庭來補助專制朝廷的詭計他卻和他的妻子離開大家庭去尋小家庭的生活灌菜園打草鞋緝麻線自食其力以易食宅他舍去世家的富貴榮華不享要實行他的主義多過勞農勞工辛苦的生涯這也和託爾斯泰不相上下了荀子還拿孝的大義去責備他未免令人有方鑿圓柄的感歎了仲子這種主義都和儒家及當世的民賊極端反對所以趙威后說他可殺我想如今吃人的人很多韓非子說『由不特仰人而食』那麼使人人都能彀學仲子自食其力何至不生產的高等遊民遍國中吃人的體教大家遍天下哩

孟子滕文公篇說『許行自楚之滕其徒數十人皆衣褐捆屨織席以爲食陳相見孟子道許行之言曰滕君則誠賢君也雖然未聞道也賢者與民並耕而食饔飧而治今也滕有倉廩府庫則是厲民而以自養也』趙岐注說『賣履席以供飲食以爲古賢君與民並耕而各自食其力當身自具食兼治民事耳三皇之時質樸無事故道若此也』

許行的主張是人人都應該自食其力或是打草鞋織席子或是耕田力作把羣衆的公事辦完依就打草鞋的去打草鞋織席的去織席子耕田力作的去耕田力作不似儒家把君主推崇得如天帝如大神一般沒有貴賤上下都要勞動不必設許多官僚在上忘分些甚麼勞心治人的爲君子勞力治於人的爲小人學稼學圃都是正經事業不能動輒拿貴族的聲口罵人家都是小人要曉得四體不勤五穀不分的人在社會上簡直是個大蠹就連『人』字也加不上還說甚麼大小許行他們須知道互助的社會生活把他們勞動的出品去和別人交易胡適之君說許行可稱爲互助的無政府主義眞是不錯既然互相供給又不用君主官僚那倉廩府庫便也無用 (未完)

冠蓋往來

▲鮑貴卿氏(陸軍總長)當於十七日晚由專車回京

▲尹永禎氏(新任署理台安縣知事)十七日早由奉赴任地

▲馬龍潭氏(四洮鐵路督辦)十七日早由南滿火車回四平街

▲貴志彌次郎氏(駐奉日武官)十六日晚赴旅順

▲羅芙爾氏(駐日智利國公使)十六日晚由安奉綫來奉

▲徐世襄氏(由東登州府烟台海關監督)十六日晚赴京

▲尙乘臣氏(交通銀行主任)帶大洋銀二十萬元十五日早由天津來奉十六日赴哈爾濱

▲廖恩燾氏(京城駐在中國總領事)十五日晚由京來奉十六日早赴任地

▲李秉晉氏(陸軍部參事)十六日午前六時二十分由京來奉

▲褚玉璞氏(陸軍部諮議)十五日晚由京來奉

▲周金聲氏十六日來奉

▲戴步瀛氏十六日由哈爾濱來奉

▲湯玉麟氏(東邊鎮守使)十六日晚回任地

▲何瑞章氏(京漢鐵路局長)十五日午後八時十五分回京

▲李子鐸氏(陸軍二十七師五十四旅長)十五日赴黑龍江

▲危道豐氏(川邊道尹)查貴靖氏(前南陽鎮守使)蔡平本氏(奉軍第四混成旅長)十五日回京

各埠 ●奉天糧行市(三月十七日) 大豆 小豆 豆餅 豆油 高粱 包米 小麥 粳米 一元八角八分 二元六角 二元五角 一元○五分

●各地電報 倫敦銀塊 上海倫銀塊 三三二兩○○ 十日限奉票換金票 十月限鈔票換金票 奉天現寶銀 中外 大洋

●東三省官銀號匯兌行市 上海匯現銀六錢一分

●開原取引所 (三月十七日)

神皋雜俎 (本欄歡迎投稿)

小說

言情小說 同命鴛鴦 (二三) (露丐)

第五章

話說馮國璋到了南京之後。禁衛軍是他攫取督軍的武器。當然要帶往南邊駐紮的。當下城內城外。把禁衛軍分配停當。却教他心腹人王廷楨充當師長。這時馬營使駐在城外二十里笆斗山地方。景福和蔭德。便也隨營駐在此間。每日除了例操出勤外。也沒有什麼特別累活。加以此地山明水秀。暇時還可以到名勝所在看一看。什麼紫金山雨花台等處。自然都要遊覽遊覽。不在話下。轉眼一年有餘。倒也平安自在。那些下級軍官。紛紛都把家眷接了來。共享太平日子。一日蔭德看得人接家眷十分眼熱。暗道。我也是堂堂連長。足以養活得起老小了。怎的人家都紛紛的有個人接。我却仍要光棍。家裡近來也沒封信來。不知把琴姑與我定妥了沒有。難道我每月往家寄錢。一點正事也不替我辦。竟喝臭燒酒嗎。想到這裏。恨不趕緊飛回去。把琴姑娶到手裡。帶到南京。與那些同寅的太太們比一比。但是不見家裡來信。也不敢冒昧回去。只得與他父母去信。詢問琴姑的事怎樣了。爲什麼這三四年的工夫。也沒給我辦好。難道你們把我的事忘了麼。這封信寫的很不馴順。可憐他父母沒一個認得字的。每逢信來。總得求隔壁二大爺去念。這封信收到之後。公母倆很喜歡。以爲孩子又匯錢來了。不等爺們發話。富氏趕緊求二大爺去念。誰知信內半文無有。却是責問他們爲什麼不惦記我的事。到底琴姑有了人家沒有。你們爲什麼不給我說。富氏聽了這信內言語。早已慌了手脚。忙向二大爺道。也難怪孩子這樣。我們竟把他的事給忘了。這怎說呢。我跟他爸爸商量一回。他必罵我一回。如今兒子說起閑話。我看他還有什麼說的。那位二大爺說。你們要提。趕快去說吧。我聽說有幾家提着呢。富氏見說。不敢耽閣。趕緊拿了信。跑回家去。跟他丈夫說道。信內沒有錢。仍是約你我給他去說琴姑娘。爺們一聽。又急了。瞪着眼睛說道。這准是孩子的主意嗎。分明是你不開眼。又來氣我。你想。如今不是前清了。憑白的一個大茶壺。都能當督軍。我的兒子堂堂學堂卒業。將來就不配當督軍巡巡閱使嗎。再說他在南京。什麼好娘兒們沒有。單單希罕山溝兒裡一個黃毛丫頭。你再跟我提這些個。罵他不孝你的呢。(未完)

筆記

訥河陷城記 (續) (胡文杰)

縣署總務科長馮潤章。被匪綁去。其餘職員。暨各科書記。均鳥獸散。閻匪縱其黨徒。焚燒搶掠。大肆蹂躪。并派人分往各鋪戶。傳其財東。前往會議。各財東次第齊集。閻匪喝令。一併綁之。帶往山中。另作計議。馮科長亦被綁之一份子也。三日上午。閻匪統率黨羽。呼嘯自東街出城。趙知事亦於是日回城。出示安民。然人心皇皇。一夕數驚。召集警團六十餘名。分配四門防守。大有鶴唳風聲。草木皆兵之勢。是役也。查點縣署。焚燒正房各房。共三十餘間。同院警察所。焚去正草房十間。又八旗籌辦處。焚燬正草房五間。遺失銅質縣印。監獄鈐記。小官印各一顆。文卷部照。毘連圖冊各種簿記。大租串票。地方捐票。一併被焚。監獄內。未決已決各犯。共六十八人。同時逃逸。其已逃而仍來投案者。有已決犯八名。警察所文卷傢具。並庫存礮槍七十九枝。以及現用各槍。計十八桿。均成灰燼。商戶市房被焚者。三家。打死商人三名。受傷者五名。被綁各票。除吉督辦馮潤章科長外。計商人十九名。所有損失公私錢款。共計江錢一千七百五十萬吊。誠近年江省一絕大之匪浩也。趙知事。李所長。撤任調省。分別監禁。吳省長遴委前任梨樹縣知事方良鈺。前往署理。履任後。整頓殘局。維持秩序。大有百廢俱興之象。恢復原狀。應在菊有黃華之候。予日望之矣。(完)

戲評

燕臺歌舞

▲我之四童伶鬚生觀 (似淵)

楊保森。年少英俊。爲童伶鬚生中之出類拔萃者。學譚頗多獨到處。其扮相清雅而入化。其台步從容而大方。其身段靈敏而不滯。其做工入微而不勉強。其唱法純正而無花腔。其嗓音宏亮而饒韻味。其念白沉着而有神氣。其武工嫻熟而不拖泥帶水。聆其慶頂珠碰碑南陽關諸劇。不禁歎爲余叔岩之繼起人物。誠後起之秀也。努力上進。前途殊未可量也。

譚富英。能戲頗多。行腔使調。極有乃祖風味。武工作派身段等。尚未臻十分圓到老練之境。而已超過伊父小培。惟近數月來。嗓音失潤。唱作間亦不甚賣力。童伶爲習藝求名之時。若此殊非所宜。余深冀其力自奮勉。庶幾技以日進。則吾將慶老譚之有孫矣。

五齡童。性甚慧。然因之自作聰明處頗多。做派甚老練。唱法亦尚不惡。惟花腔太多。且腔調嬝雜。與高慶奎頗多雷同處。以視楊保森譚富英之宗法老譚者。固屬勿如。而其唱做間之一副老者氣概。尚非餘子所能及。苟能力除花腔雜調。專攻一派。則亦不難有大成之望。設常此不改。則充其極。或尚不如高慶奎也。

王斌芬。嗓音頗佳。而尖腔太多。唱紅生劇之架子神情甚佳。唱法亦可云對付。其最大之病。則於唱時好將其嗓子與中氣。將唱句中一腔一詞。拖得極長。因之反覺鬆懈。而精采全去。至其所演之劇。較五齡童爲尤雜。因之識者多非之。但聞斌芬好學不倦。然博而不精。終非所宜。苟常此而不專習一技。則將來之能成名與否。殊難逆料也。

品花

昨夕遊記 (非我)

▲天桂翠喜 ▲凌雲翠貞 ▲花春月臨

昨天下晚。有位木子先生來舍相邀。到平康里天桂班翠喜那裡瞧瞧。于是買車西下。一直的到了天桂。翠喜剛整完晚粧。一瞧眞是一顧傾國再顧傾城。那粉瑩瑩的面龐。水淋淋的眸子。就是金剛下界。恐怕也是要叫他軟化。不用說男子喜歡他。就是同院金蓉的孩子。他也向我說過。假如我是個男子廷客子。一定要招呼翠喜的。他不但臉子好。就是那和靄的氣度。也令人可愛。他心裡不壞的很。這話雖說是笑談。就可想而知了。所以客頭太多。差不多一院子的客。都是他一個人的。大有山陰道上。應接不暇的形勢。常此以往。恐怕要把翠喜累壞。不知木子疼也不疼。忽而漢裔遊俠有束飛來。約赴凌雲館。遂辭別木子又到凌雲。原來這院金芳姑娘。我早就是朋友。今番又有友弓長招呼。更是有趣。金芳也是紅姑娘。長的也很漂亮。應酬更屬不壞。不意有個小孩翠貞過來細看我幾眼。說我是他的客。我也不十分推辭。就算招呼他。本來有一段原因。從前我同着一大夥朋友去瀟湘館找燕紅。可巧沒有屋子。就信步進了凌雲館。把這個小孩就招呼啦。名字都忘記。那時小孩架子很大。朋友都不贊成。所以第二次都沒去。今天漢裔遊俠特邀。故又遇上。把許多朋友應酬得都很歡喜。至於翠貞這孩子。還是清倌。身體很瘦。可是不失其美。說話也是很清晰。可以稱得起一個聰明伶俐的女孩子。以後又到了花春班。月臨那裡。月臨是黃兒故交。非常莫逆。百媚千嬌。秀色可餐。待人以誠實居心。應酬亦很周到。誠然是花國的上乘。特記之。以爲走章台者告。

我見猶憐 (守梅)

昨日公餘之暇。偕友人老二。道出平康。至會仙月樓處茶敘。校書燕蘆。双十年華。丰姿綽約。應酬週到。老於花事者。余因憶談部有名桂卿者。某君前曾揄揚其孝義。可嘉。遂詢之月樓。據云果有其事。並招之入。乍見之下。審視良久。校書不但具孝義名。且貌亦豔麗無匹。眞所謂杏眼桃腮。臉似粉團。膚如凝脂之美人兒也。至其談吐。亦頗文雅。無怪某君之爲其揄揚。余亦不禁心頭小鹿志忑不定。然因余誓不再投情網。惟有徒呼負負耳。爰誌之。而爲挾貂走馬者告。

日站二美 (麗症)

群樂鳳珍校書。北京人。字克靜。才踰蘇小。貌賽王嬙。韻中生韻。香外生香。友人贈以聯云。鳳鳥自鳴鸞自舞。珍珠無價玉無瑕。同部月秋眉史。天津產。字靜波。年纔十五。香氣沁骨。寶光襲人。其秀在貌。其媚在神。麗征爲之聯曰。金谷遺僊。茅園醉月。銀河瀉影。翠幕凝秋。

文苑

飛艇歌 七古 (陶明濬)

我聞帝軒始作舟。徑度江海涉洪流。滯質重固總能運。駕波赴勢時沉浮。三靈八槽形制詭。越舲蜀艇名稱美。膠戾驚濤隨天輪。一越三千拂烟水。安得以彼濟川才。排空馭氣絕氛埃。上窮大野下八極。帝閽爲闢天門開。俯視一世絕泥滓。凌暴萬象如蒿萊。周歷飛梁凌倒影。仰觀日月探斗魁。平生抱此區區志。可惜身無排虛翅。擘風欲上凌雲霞。心自有餘力難致。有時矯首看蒼蒼。對面難窮造化異。人天相隔乃如斯。蟣伏身徒侪爲類。常聞夸父空行事。渺茫列子御風說荒唐。同是委順同一理。彼身安得獨飛揚。又聞八月乘槎多齎糧。可以直到銀河旁。細思古事顧蒼昧。荒言冥渺誰能詳。近聞歐美尚象著製器。役使光化電氣化機一片自流行。氣理亦殊何啻闡變化。神奇越常理。摧陷廓清除禁忌。天雖無階亦可升。地自能縮何爹遂。鑄殘造化奪氣機。生物瑞以息相吹。疑以飛名夫誰信。耀今當古何離奇。我聞扶桑之國尚機巧。神怪飆忽形容渺。幻爲犀象與龍蛇。萬狀奇麗殊未了。又聞大廈之國出勝人。磨車輪扇駿如神。幻化魚龍雕鸞鶴。理數相易仿亂眞。嗟彼執枝徒事上。藝成而下何足尚。穿穴物理雖入微。庸知製器爲尚象。安能縱身直入星雲堆。張翼力與長風抗。迴環天地行一周。凌越躔度無於際。誰知奇術忽出蹈。通國意所旋擬今竟得飛行。專家某某人不繫舟。齊物我趨來方里試奇技。高亂浮雲極闔闠。出入千重雲水身。周觀萬里風烟色。城郊之西何遲迴。決拾於此試翼僚。制雖已改境未易。廣場相望殊幽邃。縱觀奇器於此地。臨言風聽如沸蜩。屆期吾亦從而後。馬龍車水行周遭。士女傾城畢履止。猶恐後美相擦年鬢。鼻息衝雲漢。忽見華裾烟虹飄。其日商風敗人意。傾天匝地奔寒飈。凜沸雲散各歸去。滿城歷落雲韜次。日秋容仍淨潔。吹孔動鞬弗鳴條。再接再厲再至場。不期而會誰相邀。督兒一器四人舁。行如紙鳶隨風搖。須臾坎離互肸蠁。激動喧豗聲震盪。冲天一舉萬人呼。翩然卸出層霄上。太虛無際供凌薄。汗漫豈如波沉灘。望之如閣操如神。驅電乘風獨往飛。馬翔螭差可擬。挾電挈雷工模倣。壓天隳月吾欲攝。追雲凌風何炫晃。兩龍共戲遂此速。前古何人萌此想。但擬雲氣渾爲一。那信人天還有兩。蛾轎雲帆翼二隻。月移轉三千丈。萬口嘖嘖異香嘆。萬目睽睽頭上仰。神近烟香氣藹請。日窮殊異心迷惘。少選風停從容下。双輪似欲凌蒼莽。嘆息眼界有窮百世一見開心胸。乘舟我欲極洪濛。劃然長嘯凌天風。

□雜報□

△奉天▽

副車避險

古人謂文官不愛錢武官不惜命則天下太平今日文官之貪墨無論矣武官之惜命殊令人可笑而其平日之買怨讎於人民則亦絕無而僅有詎彼乃不知自反惟是惴惴焉慮人民之謀害如吾奉高級軍官之每出必遮斷交通者即其一例近且以暴秦嬴政法每次出門必有副車以冀苟全其生命如昨日之乘摩托車往訪某須事亦必以摩托車副之意蓋爲防範倘稱博浪之椎庶可幸免也噫亦太愚矣(寺)

開放貧民

警察廳在同善堂所辦之貧民收容近以天氣和暖百作皆興貧民不患謀生之路擬分作三期將去冬所收貧民分別釋放以四月一日爲一期云(逢)

賭罪了結

城東南奉集堡巡長楊春元日前因誣指閻家窪趙某家之春宴爲賭局將趙叟及少婦之頭部打破非要賭具不可趙某等以本非賭博何來賭具實在無法對付欲報告該管警區楊某見勢不佳遂央人託張香圃等多人出而調停情願賠償醫藥費了結云(密)

履春冰凶

昨城南瓦子溝農民劉永富因事來城行至渾河因見冰凍未解遂履冰而行未及數武竟爾而墜落幸近岸水淺未致滅頂然亦險矣

代人受過

大北關菜草園子被火焚化張使令警廳將火頭李老邦子傳訊李竟聞風潛逃警察五署託周某請求大東關杏花村酒局作保限三日找獲李某交案期滿仍未查獲即將酒局執事傳押不意所押者並非酒局執事實係李某所僱之一貧戶張某代爲羈押每日奉洋一元以免牽連酒局鳴呼錢能通神詢不誣也(逢)

法師傳法

大西關下頭之觀音堂昨舊歷二月十八九兩日大開法場門外高懸黃旗并高揭黃報大書大法師傳法字樣於是一般信仰者無分男女於兩日內攜帶香花紙幣以供養大法師云(寺)

中道而仆

大北關下頭住有張姓老嫗日昨下午三時帶同其侄往城北催討地租行抵中途舊病猝發竟爾跌倒氣息奄奄後經多時蘇醒始僱車拉回云(中)

昏迷不醒

昨十六日爲楊團長公子結婚之期楊家赴闈家者約二百餘人午讌後紛紛嘔吐者甚夥楊團長之某副官亦染急症而回傳說紛紛有謂係傳染病者有謂係食物有害不知究竟如何耳(新)

女工潛逃

西邊門外住馮姓婦年二十餘歲貌頗不惡曾在南滿站某工廠工作因性情風流遂與某無賴結不解緣往來日久情意甚洽乃於日昨上午十鐘餘私自潛逃云(中)

押妻獲罪

天津人馬得順攜其妻羊氏來奉即將其妻押入聚順班爲娼命名鳳樓得洋二百元近又耗盡乃將其妻另押於日站某娼窰被鳳樓知悉當以逼良爲娼之理由訴諸法廳結果判馬某徒刑二年云

仍然落溷

平康里凌雲館妓女翠雲自投入地方廳呈請自由後即移居小西關茂林館茲聞已與領家脫離關脫由法廳判決身價七百元本擬勿再落溷但恐貽人口實故擬不日遷移至日站二所想屆時捧場者必大有人在也(可)

瘟孫受辱

某廳劉科員之戚周某潘之東鄉人家素豐惟貌頗不揚穿著又異日前因事來城鎮日在西門臉說書場聽女大鼓每次輒賞錢十餘元之多爲偵探所見以其形跡可疑上前盤詰出言不遜致遭毆打後綁至劉課員家始行保釋云

▲來函更正 (新)

盛京時報館大主筆先生青鑒訪員探事本係有聞必錄然事出風傳難免無誤會之處頃閱貴報十六日雜聞欄內載有客棧離合謀騙財一段披閱之下不勝詫異鄙人現充暫編陸軍第六混成旅騎兵營部司務長屢次回奉皆住此棧原非一次此次因掛號回籍省親與馬樹周同住一棧素不相識並不知馬係何等行爲至於馬某乘隙將鄙人之衣服竊走情屬寔在所言與之合謀騙財寔是傳聞之誤以思鄙人身在職務而作此不法行爲豈不知軍法之嚴禁耶但此事雖出於誤會則名譽所關尤重爲此懇請

大主筆先生代爲更正以洗冤抑而正名譽是爲至禱特此順頌

升安不一　鄙人黃海峯鞠躬

△遼陽▽

發現古錢

邑東南喻家溝喻某日前因安葬先人雇工四名掘鑿窀穸迨掘至尺許竟得古錢三百餘斤比歸四人均分果爲誰氏所藏耶抑亦殉葬遺物耶殊不可知

自由論壇 (歡迎投稿)

▲北京當局尚要組閣乎

飽之不勝組閣早在吾人意中今果以觀奉意向聲明不幹矣北京政府向來仰鼻息於武人衛以目前形勢恐將求仰鼻息而不可得武人跋扈至此不獨國民本已感其苦痛即當局亦應引爲恥辱矣故北京當局如其尚有一分振作氣力者惟有速免梁職改任顏代表爲署一面痛自引責通電國民徵求意見以圖根本改造從此脫離武人關係未嘗不是一個死地求生辦法從前在職時當局曾有一次語人謂新如下台我當通電贊成聯省現在正好機會何不下此決心幹他一幹乎我爲此說明知北京當局決不能有此等作爲不過就事論捨此條路不走則惟有仍再向武人哀懇乞憐而已尚有何閣之可組哉(衡)

▲徵求主張與主張

此間政府因時局之糾紛幾幾乎不能安其位也於是發出有電之後繼又以陽電有電之反響雖已不少外間有知有不知所可知者亦不過(愛勤惕厲精一危微早定容謀獨伸乾斷)等等頌揚君王之套詞而已此等無聊之酬和以之消遣猶嫌其不雅馴以之謀國其不適於兒戲者亦幾希矣

據傳北方某督軍遣使致聘於南方某總司令蓋所以解釋嫌怨以謀親善也某司令謂來使云嫌怨本不足云親善未爲不可惟親不親善不善須在主張及行爲上見之吾儕之所主張者爲聯省自治未識貴督軍能辦到否此一事也係文致湘省之訓令云(上體國)勢下察與情非掃除元凶不足以清障礙非發揚民意不足以應潮流…行將由桂出發取道長岳會師武漢直抵幽燕…此又一事也

何北方之『文質彬彬』而南方之『武夫赳赳』歟此間徵求主張頗若費盡氣血力者而主張不來彼間則到處流露其主張不但此間不用彼方亦總不易痛快淋漓的實現或者主張之果無稗於實際歟雖然昏昏欲睡的生活究竟使人不好過(笙舫)

▲電報戰爭之一段落

自吳佩孚氏通電倒閣以來政界風潮波起泉湧大有不可收拾之勢今吳氏忽發蒸電聲明倒梁並非排奉並謂對於曹張兩使一致服從語云解鈴還是繫鈴人或者三月來之電報戰爭即將從此告一段落乎

吳佩孚氏之態度前倨後恭世人或以爲奇異但據吾人觀察此必爲曹鋭出關調停之結果一面使吳通電全張之體面一面即求張犧牲其擁梁之主張於是直奉兩方發見一妥協點同時內閣問題亦遂得作一小結束矣

夫直奉暫不破裂北方得慶苟安爲一時秩序計誠堪欣幸但中央政局純粹爲軍閥所操縱自經此度妥協之後彼等之專橫跋扈必將益甚我國民苟不從速覺悟力謀根本改革吾恐國家前途更將日瀕於危迫之境也(今生)

△安東▽

教員改職

本埠東邊甲種商業學校東文教員部丹市熟習日文教授合法以致各級學生東文程度均極優美現該教員改應本埠政記公司之聘充任東文繙譯業將教席辭却前往就事云

鉅商做壽

本埠鉅商恒玉東主人韓世選本月十六日爲其七秩壽辰特於先期招得優伶演劇五日以示榮耀各界前往祝賀者頗不乏人計共收匾帳四十餘架花費不下五千元云

△海城▽

語學招生

邑北門外東語學校現因前班學生已有畢業者必須招考新生以廣教育茲定三月二十日考試願學者其亦于期報名以便應試勿自此失機會也可

稅捐起色

牛海稅捐征收局局長王岱峯以鄉農東作之初皆須預購騾馬每値三六九集期上市騾馬不下數百匹交易而退者甚夥良民雖知納稅其間難免狡滑者隱漏每派巡差認眞査察該局長復不辭勞瘁親出訪査用防隱弊是以近日該局收入稅項大見起色云

△四平街▽

驛長宴會

南滿鐵路沿綫各驛每年春季必請客一次以示中日親善而聯感情茲本驛西岡驛長循例於十二日在驛內滿鐵待合室大樓上請邀各界人士大開宴會中日列席人員共六十餘人杯酒言歡頗極一時之盛云

△新民▽

斃匪示衆

新民三區區官王伯勳去歲拿獲搶劫大車並毆斃朱姓老叟案內犯王自友等弟兄二人當經提訊供認搶劫不諱嗣經縣署稟請省憲核辦在案日昨奉批正法遂於本月十五日將該犯王自友等二人綁赴刑場槍斃示衆矣

△彰武▽

正直被誣

本邑東鄉周德章熱心公益辦事正直素爲地方所仰望不知近因何事得罪小人揑造謠言到處傳播希圖污蔑伊之名譽以遂私願諺云君子與小人不能並立誠然誠然

派隊擊匪

彰武地方荒野人烟稀少胡匪出沒防不勝防日昨突由阜新縣內竄入廿餘匪在城北大板地方搶掠並將蒙古人張歹父子打死駐彰城內十二團團長朱硯章聞報立派所屬第二營劉營長帶隊前往擊捕云

△義縣▽

巡官游擊

本邑北區清河門外阜新警察巡官杜清波到差以來關對于保衛事宜不遺餘力茲聞詎門鎮三十里大烏蘭地方突有票匪十餘名時出時隱鄉民不安日昨杜君親帶警士出外遊擊藉以安靖地面而清盜源云

△岫岩▽

財團近訊

縣街財團爲公共集股而成其宗旨在貸款通融地面迭因獲利頗鉅由職員等提倡擴充他種營業以期永久遂擬定創辦電燈及糙稻公司刻已派人赴安東購買一切機器材料實行開辦若然倘能獲利固得股東歡迎一經損失恐不免各方指摘也姑誌之以觀其後

是否正犯

南區西土城子楊清連被殺一節曾誌本報茲聞梁承審將所帶之嫌疑犯一再庭訊終未得其眞象惟王某(被嫌疑者)之柴斧含有血跡試之果係人血其中不爲無據如是相傳已得水落石出事關人命眞耶否耶姑誌以觀之

△金家屯▽

拿獲賭犯

本鎮某甲素無正業專事設賭漁利日昨午前招有賭徒多名大開場賭正呼盧喝雉時適爲警區巡邏督見當即招警前往拿獲賭犯四名一併送交警區罰辦云

一女兩聘

鎮街劉姓之女早年經媒許於城南李某爲妻李因家無恆產出外謀生數載未歸前劉某嫌貧愛富竟於月前又將該女聘與張姓現李某由外回家聞知此事大爲忿恨當即提起訴訟刻正經人調處未知能否了結云

△阿什河▽

警察獲匪

日昨晚四時警察游擊隊由城東某處捉獲胡匪一人進城後行至世興號雜貨店門首該匪囑押解警士向該店討取紅布若干尺十字纏身以爲標識並大言已往之所爲一若不知死在臨頭而反自鳴得者噫異矣

白晝見鬼

據邑東關國民校長孔志良傳說西北門外住戶張姓家(孔君住西北門裡與張姓僅一城之隔)婦因病死去數年並無他異乃日前張家人忽於白晝見該故婦歸來舉止動作一如生前家人驚懼異常鬼見家人走後亦即滅跡聞該鬼白晝歸家已非一次但到家時從未說話孔非妄言之人故特誌之以爲異事云

△安圖▽

因公殞命

本邑清鄉隊長單秉仁日前帶隊赴撫匪行至中途遇股匪仁義軍及前在安圖四方頂子充當保長之戴永奎等百餘名兩相接仗清鄉隊兵關士海當場殞命計共斃匪兩名得獲大槍一顆單隊長帶隊回安本邑張監督以該兵因公殞命殊堪嘉許特聯合商會會長董瑞楨暨各機關首領開追悼大會以慰英魂並由商會籌金三百元賞恤該兵遺族以資鼓勵云

△拜泉▽

馬弁逞兇

本邑駐防軍馬弁某野蠻已極素好冶游日昨在西安里某酒館引類呼朋痛飲大醉遂奪赴某妓處大肆攪擾強其留宿妓以有客對伊乃拳足交加痛毆成傷猶爲未足復施放手槍四响嚇之不知該軍長官亦有所聞否按軍法處罰特別加重該馬弁竟敢視若弁髦可異孰甚

△青崗▽

恭頌知事

縣知事薛顯階蒞青三載政聲卓著一般商民無不有口皆碑頌聲載道刻因奉令調省不日即行離青商民無以爲報特恭送旗傘匾額以彰薛公之德政日昨早十鐘各界齊集源增厚門首(薛公寓此)觀者如堵從者塞途頗極一時之盛送別舊知事如此其盛未悉新知事將來能果前後貌美否竊願新知事好自爲之

股員易人

警察所衛生股員吳子富調升三區區官業誌前報所遺股員一席另委李嘉三接充現已到差任事查李君歷充學務要差對於衛生一節素有研究此次担任股員定能展其所學吾邑街衢此後或有清潔之一日云

特別廣告

新委輝南縣分社

本報輝南縣分社委任白慶峯爲正經理周玉堂爲副經理由三月十八號起開辦仰該邑各界如有訂閱報章刊登廣告希逕至分社接洽可也此佈

美味滋養

蜂印香竄葡萄酒

ハチジルシカウザンブドウシユ

嬌艷如花之巴黎法蘭西美人其所推唯一之艷美強壯料而珍重不置者厥爲薄路豆之葡萄酒一般之嘉許與誇彼地之美人同其盛同時世界無不異常驚異之

薄路豆產以純粹之生葡萄酒釀製者足我品質第一之蜂葡萄酒亦即中國美人艷美強壯料中絕對唯一之佳品……

嬌嫩、美麗、健、强、

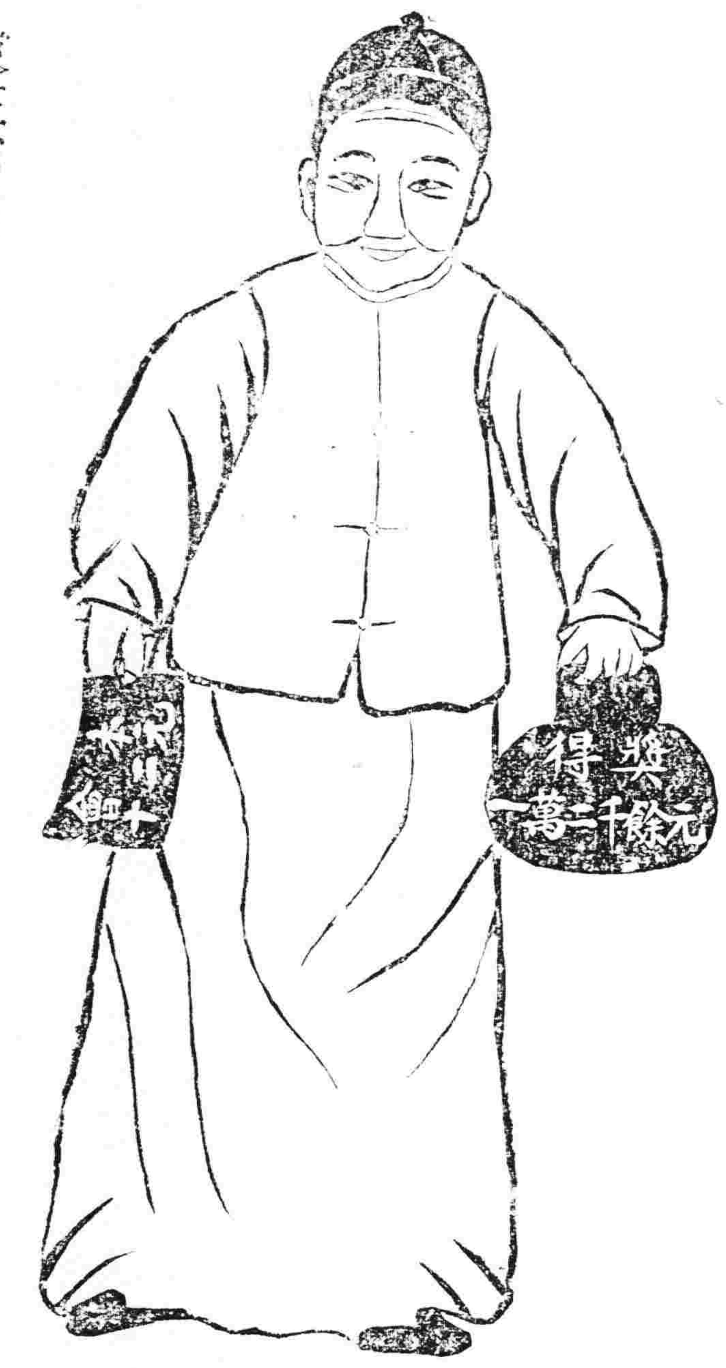

東三省萬國儲蓄會兼保太永火保險公司
總經理許立溥啓
地址小南門理鄭親王府胡同電話四二三號

積微乃能致巨聚沙亦可爲山其始也簡將畢也巨勿以少小而不爲須知日計不足月計則有餘也儲蓄之道其可忽乎如入萬國儲蓄會既可儲蓄生財又可月得特獎一萬元之希望好機請諸君勿再錯過詳章函索即寄

奉天德慶增藥店

專門神效補天丹

此丹創造道光年間久已各省馳名其銷售之廣自不待言今有無恥之徒假冒本號牌票雜湊群藥希圖漁利其害非淺是以復加精繪小絨商標爲記並願諸君請認商標庶不致誤茲將所治諸症詳列於下專治先天不足後天虧損諸虛百損五勞七傷脾胃兩虧飲食無味四肢困倦筋骨痠軟面黃肌瘦咳嗽虛喘壇精補髓腎虧潮濕常出涼汗強腰壯骨大補下元長陽種子滋補下元之神藥也每服三錢早晚空心服用鹽水送下屢服連效每觔奉小洋三元二角外埠函購者郵費自備諸君需者請將藥資郵費一併隨函擲下必速照寄不誤耳

參茸虎骨延壽酒

此酒專治遠年近日腰腿疼痛半身不隨口眼歪斜左癱右瘓手足麻木甚至臥床不起久近作痛兼治婦人經脈不調乾血癆傷子宮虛冷久不受孕以及虛勞等症並皆治之其效如神常服者有延年益壽長生不老之功每服五錢日飲一次婦人老弱以及童子者僅服三四錢朝服晚效病輕者一服病重者數服全愈誠有起死回生之力定價每瓶半觔奉小洋一元六角每兩二角五分言無二價應此症者請購服之方知所言不謬也

神效加味二仙丹

天腸風下血者乃大便出血故也因受腸胃積濕熱成毒而多食辛燥之物風邪胃腸腸胃流熱或因酒色過度七情六淫所傷至使氣血逆亂榮衛失調不能攝血歸源耳以致大便下血日久不愈元氣下陷面色廣黃四肢困倦不思飲食無論糞前糞後遠年近日服之其效如神每服一丸開白水送下忌食牛羊肉燒酒辣椒葱蒜一切辛燥之物每丸奉小洋三角言無二價

補天丹代理處

吉林德慶祥　洮南縣德慶祥　鄭南縣德慶厚　遼陽增發鈺　昌州府天餘成　新民縣允記

湖蘭縣德慶長　梨樹縣德慶亨　依蘭縣德慶昌　哈爾濱福順堂　江省德新書局　岫巖永慶書局

遼源縣德慶會　寧安縣德慶福　四平街驛德慶興　哈爾濱振源盛　開原驛與和源內

八面城德慶同　通遼縣德慶豐　郭家店驛德慶隆　營口興茂福　德慶元

密山縣德慶東　開魯縣德慶西　范家屯德慶和　安東福勝東　通化縣福順隆

長春德慶鈺　朝陽鎭德慶通　佳木斯德慶宏　西安縣德慶和　公主嶺允興久

虎骨酒各城鎭均有代理之家

本號開設奉天小北關白塔寺東邊　德慶增主人謹啓

○痔毒誠可懼也

●痔疾

○痔疾初期並無特別之痛苦　但人多不注意以至

變化成左之症狀

○痔核……肛門週圍生疣
○裂痔……肛門口裂流血
○痒痔……痛痒異常
○濃痔……肛門部赤爛
○痔出血……由肛門內走血
○脫肛……肛門脫落不縮
○痔瘻……肛門生孔腐爛

當此除寒之際本病最易發生故不可不爲之警戒但此症之發生初期並不急激痛苦惟患者多不以爲然以至變爲可懼之症凡陷于痔瘻等血液惡化肉質腐蝕種種惡毒如前例之病狀者日夜痛苦心身不安於此不得自由之中更惹起神經衰弱腦病頭痛發熱等種種之苦往往貧血心藏病腸枯核甚至肋膜炎肺病是皆痔疾之慘害可不戒哉此症萬不可忽請速療爲要然痔疾確藥甚爲難得進來　疾之療法稍患即施割灼或注射等之手術實於患者大受痛苦使患者入院不能從事於業此外尚需若干之治療鉅知治愈復發更行痛苦此實人間之所悔氣也但日本東京小松氏家傳之痔藥對於痔疾一切重症脫肛痔瘻等不割不灼能使安全治愈者實達數千人論證據之確實驗者治愈函謝不絕間有經手術後再發難治經使小松痔藥治除根者得乘坐自轉車及登山跳步等無不自由此外尚有種種痔疾全治實驗例不數計故此藥之評判日高一日痔疾退治之最高權威實爲日本全國中大大勢藥也此藥功效卓越患痔疾者一試定知言之謬也

○東京松痔之藥房

○痔退膏（貼付藥）　十圓　五圓　二圓　一圓　五十錢　三十錢
○痔退藥（內上藥條）　十圓　五圓　二丹　一圓　五十錢　二十錢
○痔快丸（內服藥）　四圓　二圓　一圓　五十錢

○痔退膏與　退座藥能排泄肛門患部之惡血吸取惡化之濃毒故痔核脫肛能使收縮痔瘻腐蝕之處能使重生良肉而治愈之

○痔快丸能排泄體內之痔毒並能使便祕通順暖下忘却病害之所在

患一般痔疾者如能痔退膏與　退座藥並用則內外兩部之惡血惡毒全行吸出治癒更行迅速再有因痔患秘結不通者服用痔快丸可也

○本舖所登之廣告並非虛僞誇大乃眞有確實之效驗全國患者諸氏一口同贊爲靈藥者

奉贈　痔疾患者之福音　全一冊

凡患痔疾者不可不知療養上之心得有毒食物與適當食物之注意並有無數之全治實驗例詳細載明患者必讀之非賣品

○向本舖函索即爲寄上

○本舖東京 京橋區壁町一番地 小松喜一郎藥房
電話京橋二九七番振替東京七一一三番

◎市內名藥房及全國藥店均有代但購時務乞指定小松痔藥爲要

資本金八千萬元
拂込濟資本金五千萬元
積立金壹千貳拾九萬元

本行　朝鮮京城南大門通
振替貯金口座　京城　三三三番

本行辦理存欵貸款割引海外匯兌事務買賣金塊銀塊其他一切銀行業務莫不執行並在朝鮮滿洲海參崴亞歷山德爾斯克管理金庫事務

✿朝鮮銀行

總裁　美濃部俊吉

▲分行及出張所▶

日本…東京、大阪、神戶、下關
朝鮮…釜山、大邱、仁川、平壤、鎭南浦、元山、群山、木浦、會寧
滿洲…大連、旅順、營口、遼陽、奉天、奉天新市街、鐵嶺、開原、四平街、鄭家屯、長春、吉林、安東縣、龍井村、哈爾濱、傅家甸、
支那…上海、青島、天津、濟南、
露領…海參崴、(貨幣交換所)斯伯斯喀、尼哥利斯克、(亞歷山爾斯克)
美國…紐約
及外倫敦巴黎及內重要之地均有代處兌匯分行及出張所

赤玉牌葡萄酒

早晚一杯優於百藥

試請於早晚飯前飲一杯赤玉葡萄酒則不知不覺精神鼓舞元氣大振一日之事可以愉快辦之而家庭之中亦得一同快樂無病無災以遂其生活

七博士賞讚之葡萄酒

七博士何故賞讚此酒謂爲無比之滋養飲料而推薦之於諸君乎誠以其美味適口雖幼童亦皆嗜之又以其富於滋養能收健胃補血强身之實效故也

美味與滋養兼全之葡萄酒

如斯之人飲此酒必有效驗

鬱悶不舒之人
血色不佳之人
過於枯瘦之人
元氣虧損之人
心悸怔忡之人
食欲不振之人
夜不安眠之人
根元素弱之人
手足冰冷之人
頭重眩暈之人
血液虧少之人
悲戚愁煩之人
久病新愈之人
素常柔弱之人

民國要聞

時局之新消息彙誌

▲鮑氏組閣祇作暫局　▲張使五月內來京　▲吳使亦開祝嘏會議　▲張曹吳漸趨一致　▲閣員分配尚有難點　▲梁撰姑爲表白

曹健亭省長。於前夕返津後。昨日(十五)曾致電徐總統。報告赴奉之結果。略謂張使前以某某兩問題。頗有不愉快之感想。嗣得子玉蒸電。意態亦漸呈緩和。惟關於閣事。以霆九繼之。雖未表示反對。但揣使座之意。其實仍擬組織一強有力之內閣。以免再事紛更。目下霆九尚羈滯瀋陽。籌商一切。三五日便可同京。又據某方面消息。鮑氏繼閣已徵得奉系同意。作爲暫局。其閣員除財交外。均不至更動。并聞五月間張使尚擬來京一行。與曹使重商大計。而洛陽方面。亦擬于三月六日吳使生辰。仿奉天張使祝壽之例。開一祝嘏會議。討論關于時局各問題。以作將來中央會議開幕時之準備。元首對于以上各說。亦甚贊成。大抵俟鮑貴卿回京後。即發表兼代總理之明令。一面分電各省。速派代表來京。會商時局上之各事項。以及對于華會各案有影響之裁兵統一各問題。又內閣或當由總統提出鮑氏組織。聞鮑氏日內返京。與總統商議一切。下星期內政局當有發展。聞公府日昨又派人赴津。勸梁回京。商請改組內閣事宜。梁見各方面形勢。知無可再戀。亦改變初態。聽從總統主持。惟其部下仍作万一之想。葉恭綽尚希望留任。惟洛陽對于葉仍未放棄主張。將來難望解決云。又鮑貴卿昨日(十五)六點以前尚未抵京。此次因曹銳之赴奉。吳佩孚之蒸電。奉直決裂形勢。雖可免除。但內閣問題。尚非數日間所能成功。據府方消息。鮑氏對元首。始終無承認組閣之來電。惟曹銳來電謂已轉圜。惟元首已決定俟鮑到京後。即發表後繼內閣。目下之難點。仍在閣員分配問題。此事元首與鮑氏間須費一番擬議云。又直隸省長曹銳回津省署後。即電告保定曹使外。並于下午四時許與總統府通電話一次。報告張雨帥對於前此各方面之誤會。已完全諒解。但仍希望總統關於已往之事。發一明白解釋之通電。即可雲消霧散。霆九被雨帥挽任一二日即可到京等語。總統當力囑曹氏來京。曹謂人事甚疲憊。稍休息後。尚須赴保一行。遲日當與霆九一同來京。展覲云云。聞元首昨又囑某要人赴津。務挽同曹氏即日來京一次。以便面詢一切。又聞某方面昨(十五)晨接有鮑貴卿來電。謂當於翌日(十五)晚八時。偕梅中將由奉上車。但並未表示組閣之意。據聞曹鮑之疏通。吳使之蒸電。雖已有効力。然所能解決者。亦僅以時局不發生特別變化爲範圍。至於繼任內閣終屬何人。似仍須經一度之商榷。梁閣回任一說。昨日雖已喧傳。實因吳使電中有不反對梁氏組閣之表示。而誤會完全係一種空氣作用。決不能成事實。惟據某要人接奉天來電。鮑氏在張使前。確已表示不願擔任組閣之意。其遲疑不來者。亦職此故。張使素不贊成武人內閣。爲顧全私情公關起見。自不欲慫恿鮑氏上台。然此純係個人出處問題。與大局毫無關係。如鮑氏確不願幹。或者另選梁士詒以外文治派人物出而組閣。各方面當無不樂於贊成。故此時所未完全詳決者。僅爲內閣人選問題。尚須經一度之審議云。又大總統深恐再組內閣。仍因反對發生波折。昨特致電直奉首領。囑於事先預商同意人物。繼任閣揆。如稍懷觀望。即不任命。惟既經贊成實現。應當服從中央。不干政治。否則即爲有意搗亂反對派。應負重責云。又當此內閣新陳遞嬗之際。新入閣之人物。固須徵取各方面同意。而後加以任命。即舊閣員之下台手續。亦須事先疏解就緒。始不致臨時發生掣肘情事。梁燕孫續假。葉譽虎辭職。張岱杉表示不幹。迴旋蕩漾。大有可東可西之態。茲據某方面。第一步辦法即先以解決舊閣員去留爲入手。對於擬先表明其無賣國之罪。對於葉張則擬再予以挽留。如不獲已。將來即一併準其辭職。形勢上較爲完善。第二步辦法。則即接洽新閣員之人選。並聞元首尚有擬邀曹張兩使來京一決此事之說。又據奉陸辦公處人員云。奉軍司令部已奉到張使電諭。所有京畿奉軍。仍令暫駐原防。並聞該司令部已傳知各該軍隊遵照云。又梁氏必去。似已確定。惟繼任人物是否屬之鮑氏。尚難遽定。緣張使曾以私交誼勸告鮑氏勿遽次組閣。自貽輕進難退之憂云云。

國務院致各省之寒電

▲統一　▲裁兵　▲財政

國務院。于寒(十四日)發致各省(連西南各省)通電一道。規勸消除政見。力圖統一。以謀國基之鞏固。並須力減軍費。以謀財政之節儉。茲覓得原文錄下。(銜略)國事至於今日。泯紛已極。頃者華府會議告終。列強對於中國希望至切。誠爲吾國一種革新之機。溯自庚子以後。未嘗無發憤圖強之會。卒因苟且相仍。遂至因循坐誤。民國成立。又逾十稔。友邦輔助之誠。國民望治之切。與日俱進。若不急起直追。勵精圖治。則長此以往時不再來。國將奚賴。目前當務之急。所欲與國人推誠挽濟者。厥有數端。一曰統一。夫統一之聲。謂然於國中者數年矣。祇以彼此誠意未孚。坐致和平曙光莫睹。庶政墮壞於冥昧之中。大局擾攘於紛爭之頃。政令歧出。民不聊生。元氣凋殘。百業停滯。甚至憲政不能舉行。國會因以停輟。號稱共和國家。至無民意機關以爲代表。貽誤內政。夫豈細故。綜觀近事。英愛紛離之說。爭執亦既有年。邇者雙方讓步。卒成妥協。以彼人種宗教文字種種之不同。尚能推誠相與。共圖諒解。矧我南北同胞。咸屬黃炎華冑。同軌同文。寧忍決絕。即使政見偶有參差。豈遂無商搉之餘地。際此邦基隉阢之時。謂宜南北同心。迅謀統一。開誠布公。捐除成見。並速行成立國會。以固根本機關。徐圖改良庶政。以樹富強基礎。庶幾國本不搖。民心大定。人才萃合。上理可幾。一曰裁兵。兵凶戰危。古訓所戒。吾國近歲兵隊之多。爲有史以來所未有。外報論列世界軍隊確數。以中國爲最。夫以世界極窮之國。養世界最多之兵。不還何待。前此歐洲列強。競備軍實。傾全國之財以養兵。卒釀成世界之戰禍。當其侈語軍國主義之際。未嘗不自詡戰勝異力。雄執牛耳。詎知戰釁一啓。國力疲敝。歐洲大勢。至今騷然。歐戰而後。目光集注於遠東。世界列強。經大戰之教訓。知爭雄之非計。翻然改圖。採用新外交政策。於是有華盛頓會議之召集。限制艦備。掃除猜慮。遠東和平。賴以克強。列強利益之殊。適非我國袍澤之比。猶能減削軍備。一致實行。即彼喻此。謂宜速將全國不急軍隊。厲行裁減。其存留者。但以足維國防之數爲限。懍不戢自焚之訓。植國家和平之基。不特財力稍紓。抑亦邦家永奠。撥亂之機。實在此舉。一曰財政。歐戰以還。各國財政。皆在困難之境。吾國情形。尤爲窘迫。還者政府決將財政實行整理。與衆更始。關稅問題。亦承各國協力贊助。分期增加。第一期値百抽五。計年可增千餘萬。第二期値百抽七五。計年可增三百四千萬。誠爲吾國財政刷新之絕好機會。謂宜及時整頓內政。開闢富源。剔除弊端。講求實是。一洗向來浮濫之風。藉杜外人監督之漸。裕民富國。實爲要圖。要之國於今日。必須順應世界之潮流。乃能確立富強之霸向。千金一壺。時不可失。諸公熱誠愛國。具有同情。用布區區。敬候明敎。德音在望。不盡依馳。院寒印。

洛陽蒸電發出後之北京空氣

京訊云。自吳佩孚蒸日通電。徐東海欣欣有喜色。認爲奉直問題解決之證據。都中談論。亦深信時局不致於決裂。咸作樂觀。現時內閣前途。雖尚在五里霧中。而軟紅塵中之空氣。已覺生意滿前矣。記者調查吳氏蒸電所由來。固由於多數魯仲連之奔走。生此效果。但吳氏何以肯相信這幾位魯仲連。一改其口吻。將洪憲佞臣。輕輕放過。此則大可尋味也。蓋因奉張方面。近來對於梁閣復任。已不堅持。調停又調停。疏通復疏通。皆面子問題耳。欲解決此面子問題。應在最初根本上着想。但使梁士詒。組閣之事。不令奉張一人負責。則今日之去梁。非奉張一人之丟臉。而面子問題便可解決。前徐東海有日之電。將用梁特權引爲己責。即是爲奉張一人分謗。在徐東海之心。以爲有此一電。奉張必可滿意。於是有鮑閣內定之事。不料奉希望於徐者。不止一端。只此用梁一事。未能涉及他方面。心猶未足。所以鮑閣聲浪雖高。仍未能實現。而曹健亭省長。仍須親馳關外也。此次曹四爺到奉。即力言家三哥深悔此次促成梁燕孫組閣。不應鑄此大錯。今日弄到如此局面。皆係我輩一時操切。何得怨及雨帥一人。即子玉前後電報。措詞未免激烈。亦僅攻燕孫外交政策之謬誤。並非反對組閣。更非反對雨帥。有咱兄弟在此。此層可以不辯自明云云。奉張意乃稍解。惟終以吳氏攻梁。未書請界線爲嫌。曹四爺乃急電曹使。勸吳通電辯白。同時吳之代表車慶雲。亦以曹四爺之意。遄電吳氏。並聲明僅以梁之組閣責任爲限。奉張並不袒護梁氏。如是則奉洛之誤會全除。此蒸電所由拍發也。該電原文。係秘書孫某起草。吳使親加筆削。對於奉張。極力表示推崇。且明揭服從二字。而於攻梁界限。甚爲明晰。奉張接到此電。面子好看極矣。態度當然與前不同。聞昨日已訓令奉軍。暫停撤回關外。徐東海云胡不喜。所以梁士詒此次請假二十日。僅批徐准十日。外間揣測。謂鮑霆九一到。徐即有辦法。或竟不到十日。梁閣命運。便宜告終了。但吳之蒸電。既云攻梁係攻其外交錯謬。非攻其組閣。所謂外交者。係指膠濟路案而言。今華會已終。梁之外交如何。已完全明瞭。梁氏從前宣言。謂不願受賣國之名。非洗刷乾淨。不肯貿易下台。留此畢生之玷。當時奉張亦曾電請徐東海。宣佈梁氏外交眞相。徐諱莫如深。致令彼此相持不下。重煩魯仲連之僕僕。無怪外間之疑徐者。不能爲徐諒也。聞交通系傳出消息。謂梁士詒以外交種種眞相。及受人誣衊之處。訴諸奉張。現奉張對於吳電之主張。仍有懷疑之點。日內必有一通電。代梁解釋。此電發出。梁士詒即正式辭職云。至於內閣問題。鮑氏雖未承認組閣。然爲奉直兩系讓步起見。勢必成立。大約無甚問題也。

大參案醞釀中消息

▲學界亦援助　▲董康之堅持

此次大參案。雖經調停派之調和。致董綬金未能雷勵風行。但國民方面。仍望董氏積極進行。勁行不阿。昨有學界某鉅子。謂吾國若再任貪吏横行。不論如何開源節流。結果亦能破產。董氏即按刑律懲治。貪吏亦足警衆。不必因反對而氣沮。反生各方面之懷疑。推測學界方面。自良心上言之。必應援助董氏云。又財政大參案其中牽掣要人甚多。有人向董爲援賴者。董云懼怨即不幹。既幹即不懼怨。斧鉞近身。亦所不計。將來万不得已時。縱然去職。亦必貫澈初衷云云。

張弧由奉致董康電

張弧赴奉謁見張使後。於元日致董康一電云。司法部董總長鑒。聞總檢察廳受非法結合之國民財政會捏控。出票傳鄙人到案。查鄙人受任兩月。經手收支各欵。無一文私弊。總檢廳如欲見問。請以公牘寄天津敝寓。自當逐欵奉答。財政部之金庫賬。亦逐欵登明。若有疑義。自當詳告。倘不問情由。先行傳拘。蹂躪人權。心存成見。則鄙人絕對不能服從。公平日亦頗讀書識字。摘伏發奸。本公職志。而鍛鍊周納。爲人利用。似非所宜。詩曰愷悌君子。無信讒言。望公自愛。並望將此電轉示各廳爲要。張弧元。

鮑貴卿請再展假五日

日前鮑貴卿赴奉。曾呈文公府。因公赴奉。請給假一星期。東海當即邀照批准。此項假期至十二日爲止。故外傳有鮑氏十一由奉起程回京之說。聞鮑氏因在限期內。不能回京。已直接電致東海。請展假五日。至十七爲滿。以鮑自己所請之假期言之。則十七十八兩日。當然可以到京也。

藏番又大舉入寇矣

四川通訊云。西藏爲中國之屏障。與四川省毘連。先曾由川省派兵駐紮邊地。乃數年來。因國中內部之紛擾。政府實鞭長莫及。故對于西藏事件。毫無切實方針。駐藏邊軍。除由川省協濟少數餉欵。此外並無何等支給。近來藏番大舉來犯。而邊軍因餉彈兩缺。形勢極爲不利。駐打箭爐之陳鎭守使。雖屢電請援。迄無以應。故不得已而漸次敗退。不意打箭爐又被包圍。幸陳使由阿足同普兩路出兵襲擊。藏番方始將領督恢復。番匪刻皆向舟山一帶退却。然仍有再舉之形勢。此次因番匪之猖獗。爐城幾至不保。茲揭其原因如左。(一)駐爐邊軍余營長。自歸服陳使以來。已五載有餘。近來因番匪之肇事。該營當即前進。竟與木盧司一帶之番匪勾結。反而對抗主軍。以故匪軍之勢益張。討伐殊爲不易。(二)前藏達賴喇嘛。此次在拉薩會議。連結英人。主張派兵入藏。因是藏番有所恃而不恐。內犯之心。因愈堅固。(三)邊軍久戍西藏。連年從事戰爭。傷亡頗多。不能補充。且軍械彈藥。俱形缺乏。故對于藏番僅有防禦之法。殊乏攻擊之力。以致匪徒益形蔓延。遂釀成今日之匪患。最近趙爾帶渡河及阿利朗巴安理化等處之夷匪。又復聚集數千。勢殊猖獗。刻陳使已命賀旅長統率所部。前往討伐云。

川軍內訌之近訊

但懋辛劉成勳平分川省

重慶電訊云。此間會議結果。各方面意見。愈趨乖裂。但懋辛一派。因攫取省長未獲。遂與第三軍軍長劉成勳結合。預備推倒劉湘。但劉(成勳)所訂條件共五件。(一)劉湘倒後。川省地盤全系平分。但佔川東川北。劉佔川西川南。(二)劉爲總司令。但爲副司令兼省長。(三)劉但各提一師之衆。歸熊克武節制。助熊援黔。驅逐陳遐齡。即以川邊總司令。位置熊克武。(四)將成都兵工廠機器。移分一半至重慶。設立第二兵工廠。劉但各管其一。(五)川事平定。但任援鄂。劉任援陝。一致北伐。劉湘鑒於但劉結合。自身陷于孤立地位。遂派人聯絡劉存厚。令劉從川北進兵以拊但軍之背。并以大批子彈餉械接濟陳樹藩。令陳由萬源進窺成都。一面又令第二軍軍長楊子惠。移兵東下。以逐夔萬一帶。第一軍己則督師沿嘉陵內江。以攻劉成勳。日來風聲所播。人心極爲震驚。現川中舊將周駿尹昌衡。已通電調停。如無轉圜。川局破裂。即在目前云。

奉軍已開拔一部份

奉軍作四批開拔回奉一事。現在仍未變更。昨聞奉軍之牛旅全部。業於前日開拔一部分出關。其餘則於日昨起程。由京奉路陸續出關。聞前後共作五列車。開至關外打虎山集合云。

新議員繼眞電後之活動

政界消息云。總統眞電原文揭曉後。第三屆國會議員。遂大肆活動。昨午後西草廠通訊。召集緊急會議。到者約五十餘人。分電離京同人。趕速來京。准十日內就該處開正式大會。選派代表。分途運動。並推定起草數人。擬有通電。約五日內即可發出。又有人主張如此次何方面再有阻碍。即認定政府始終無召集國會之誠意。決採取自由開會之手段云。

南征北伐之桂林消息

▲孫文返桂林後之計畫　▲陳炯明擔任軍餉一千萬元　▲吳子玉有將赴岳布防說　▲陳光遠代表赴洛求援

香港電訊。據桂林消息。孫中山自赴陽朔巡防後。業於庚日復返桂林。現在已積極籌備。第三期全部出發之方略。聞其計畫。約有四種。(一)已出發之軍隊。如關國雄谷正倫李明揚賴世璜等。均着各守原防。俟命進止。(二)未出發各軍。如李福林黃大偉洪兆麟。及許崇智之後三旅。李烈鈞之在村南軍。均定四月一日開拔。(三)軍餉除陳炯明已籌認一千萬元。盧燾顧品珍馬君武均擔一百萬元。在某某三省尚資助三百萬元。華僑資助五百萬元。統計之數已有二千萬元左右。(四)各軍分配餉項械彈。應由大本營軍需號。限七日內列表候核。以便陸續匯撥。趕速進行。又聞吳巡閱近以北方政局不久即定。已致電鄂省。不久即擬赴岳籌防。并囑蕭鄂督籌欵二百萬元備用。一面復分令德州鞏縣兩兵工廠趕速鑄造大宗械彈。運往岳州。以充軍實云云。并據南昌電訊。贛督陳光遠。以李烈鈞各部現已逼近。贛界風聲日緊。除分撥部隊馳往贛南各處籌防外。昨復派代表二人。由九江出發。克日赴洛。與吳子玉巡閱使商定聯防作戰之計畫。以免臨事張皇云云。

實業淺說

製墨簡法

兒童自入學校後必要寫字第一先得預備好了筆墨磨墨的時候比寫的時候費時還多如係寫大字用墨又得多且磨墨之時一則手得運動當發痠木二則心中亂跳不可即去執筆況小兒又好心急不待研好即用或已研好有他事不克即用就要乾了看起來很不便利就是市上所售的墨汁不適用者甚多又不可啓視試試必要用則須成瓶且價甚昂貴敝人幼時曾得一方頗適兒童寫字代墨之用不費資本又甚使用一兩角錢的就可使用一年家家所有不用廢物不但可作墨汁之用且可成膏當天然墨用其法即用煤油燈上之煤煙便不帶罩之煤油燈距燈頭四五寸許上掛一木板略濕一濕使好沾着待煙之成塊取下來盛之器中再用黃連元參樹膠(廣膠亦可不拘多少)並水納入胭脂器中以箸攪勻上鍋蒸一二時取出過細羅再加梅片或樟腦或他種香料倒入乳鉢中細細久研務使煙膠相融成汁既不致擦污又浸出水痕再貯瓶中備用更能不時搖之使不至沈澱尤此佳以墨寫字不但光亮而且甚黑製時多加廣膠製膏遇水用可當天然蓋請君何不試一試

棉莖利用法

近年以來直省種棉者甚夥人民惟知利用棉花不知棉莖亦可利用因剝取棉稈皮可以製蔴玆就研究所得述之於下無論何種棉花當棉桃摘畢拔根的時候揀粗壯無病害的棉莖稈剔去枝葉將稈子縛成小束泡在水中依然照漚蔴的法子待其皮略爲腐敗剝去其纖維製繩製線均能使用並可組織粗布蔴包等物其色澤比疑蔴略次平均百株可得淨纖維九兩至一斤所剩白稈仍可作柴有益無損植棉者盍試之

社會瑣聞

▲董康之三不怕　（北京）

此次董康提出財政大參案。政府雖持消極的態度。而董氏則仍積極進行。以期達到澈底清查目的。但政界要人有勸董氏含糊了結。俾免遭嫉等語。詎董氏乃向勸者有三不怕之宣言云。予此次提出大參案。並非爲出風頭沽美名。委係不如是則中國不足以救藥。回顧老袁(袁世凱)當國時。嚴定官吏貪贓治罪律。槍斃王治馨一時風紀賴以維持。迄至今日。風紀之壞已達極點。若不稍事振作。則恐國將不國矣。故予對此參案。決不因有所顧慮。落一虎頭蛇尾之譏。而予與此事已有三不怕之決心。(一)不怕手槍炸彈之暗殺危險。(二)不怕勢力威脅及小人之反嚥。(三)不怕丟官。惟望國人及輿論諒予爲國整飭綱紀。使人知有廉恥。贊助予恢復政府之威信。以圖國家之發展云云。

▲清皇后將回京　（天津）

清帝溥儀大婚禮。現已選定前吉林將軍長順之重孫女榮源之長女郭佳氏爲皇后。並定於本年舊歷十月舉行大婚典禮等情。業誌前報。茲得清室方面消息。新選之皇后郭佳氏在民國元年即隨侍父母遷寓天津租界內。住居現在既選爲皇后。於體制上應由清宮派遣太監內臣等隨侍衛護。以示尊崇。且不應仍居外埠。故此清室內務府業已派內臣太監等赴天津恭迎回京。以待吉期。約於本星期內當可歸京云。

▲化學家娶得老妻　（美國）

▲頗富於資

美國芝加哥有史蒂芬夫人者。擁有資四千萬。近忽向其夫離婚。另嫁一波蘭人研究化學者。境遇甚窮。年僅二十三歲。小於夫人二十二歲云。

▲德國發明電氣火車　（德國）

德國電氣家胡爾氏近發明一種最有力之馬達。可用爲火車龍頭。以目下德國甚缺乏煤斤之故耳。

新詩

◇無題　（近代名詩）（日本千家元麿著）

可哀的女子。
你是秋的枯葉。
你的色香消去。
到被棄的悲慘的時候了。
男子是利己的。
他讚美你。
你的色香豐滿的時候。
跪在你的面前乞愛。
你的運飛去。
雖然面朝着也當不見了。
冷酷藉情是戀的男子的習慣。
被棄的女子衰於貧與病。
在大都會的片隅度過悲慘的生活。
冬來了。
風雨每夜訪你的窗戶。
愛總是沒有消息。
你的太陽去了。
你如落花發枯葉一般。
無情的被最後的一吹伏在地上。
悲慘的戀的末路喲！
分明是臨着你了。
我見着我戰慄了。

◇自由

小鳥僅僅唱歌便好的。
甚麼時候被人擊不用去想他。
空美。
風樂。
什麼都不要去想他。
想是無益的。

△

花僅僅開着便好的。
甚麼時候凋謝不用去想他。
光閃着。
地爲露濡着。
什麼都不要去想他。
想是無益的。

經濟欄

◎德國對印度貿易率大增高

▲已漸復戰前原狀　（續）

德國於戰前一九一三年會計年度內運往印度染料一千二百万磅一九一九至一九二零年運印染料僅九〇〇四百磅一九二〇至一九二一年增至三百六十五萬三千磅本年會計年度當再增至四百萬磅一九二〇至一九二一年印度購入德國雜綿貨四十一萬五千碼一九一三至一九一四年則有二百萬碼一九二一至一九二二年首六個月內德國運印鋼條五千一百噸鐵板鋼板及不塗亞鉛之鐵板共三千五百噸一九一三至一九一四年運印之鋼鐵產品則有廿萬噸德國戰前啤酒出口年約六十萬加倫其輸印入印度者平均十一萬三千加倫本年度上半年運印啤酒已達十三万二千加倫是已超過戰前之數德國所製印報紙頗有缺貨漲價之說然上年度運往印度者達七百噸一九一三年則有四千六百噸本年度上半年德國食鹽運往印度共一万九千六百噸較戰前多至一半染色棉製疋頭貨於一九二一年四月一日至九月三十日間出口往印者頗少祇四万五千碼戰前則有三百萬碼

印度貨輸往德國者以皮革爲大宗一九一九至九二〇年尚只六十噸一九二〇至一九二一年漲至三千七百噸本年度上半年又漲至六千噸印度苧蔴於一九一九至一九二〇年輸入德國三千六百噸一九二〇至一九二一年增至七萬二千噸本年度上半年增至七萬四千噸以上兩項預期至本年四月一日均可達戰前貿易原狀德國於四月一日至九月三十日購入印度棉二萬〇五百噸較一九一三年同期內之數約當其一半有奇云

◎懋業銀行之商務報告

▲政局不定影響商務甚鉅　▲但今年中國商業可望發展

世界新聞社譯中華懋業銀行二月份中國商業金融報告云中國政局混亂不定影響於商務金融界者甚大內地商人不敢投資於產生及收集貨品因恐無法運至各口岸各口岸之進口商不敢多辦外貨僅進少許以應急需二月終紐約生棉價漲美金一角八分七厘同月內銀價大跌故上海疋頭貨市面極不活動銀價之驟跌使出口進口皆受不利影響進口商中多守候匯價高漲賬皆未結今大爲失望出口商因匯價跌落亦停止活動至外國進口商近數月來購辦華貨甚多者今亦取觀望態度暫不定貨惟出口季實際上已經過去外商此項態度尙於此間市面無大關係

現狀雖似不利但吾人預料今年中國商務大有發展望二月間未聞有重大之定貨事件但商品運至上海爲數頗鉅且出貨甚迅速各種機器進口者絡繹不絕華絲一項據二月底調查上海共存廠絲五千包但價銀五百萬兩有奇爲數並不多但超過他方面計算之數二月份上等獸皮旺盛大半銷諸美國直有供過於求之勢中國山羊皮出口尙不多平均每年出口値不過七百五十萬兩

髮網出口近數月大跌以價値計幾跌去百分之二十五迨二月底略見轉機美國存貨漸漸銷耗不久可望出口復活

北京鹽務署二月間刊布上年報告據述一九二一年所收鹽稅除付政府作政費以外共得七千七百九十八萬七千元一九二〇年爲七千九百零六万四千元一九一九年爲八千零六十万七千元所有由鹽餘抵押之各借款利息如數應付解交中政府之數爲七千零四十七萬四千元

上海各證券物品交易所二月內繼續停辦者甚多於交易所股東及一般商業大有裨益二月終算最大最老之交易所因買賣本所股爲數甚鉅亦發生困難其數傳說不一或云五百万或云八百万要之足以釀成本埠金融界恐慌而有餘

北京政府對於各種短期公債有併爲九千六百万元一大借款之議至二月十日得中國銀行團之允許據由總統命令公布實行然有數省督軍及某某外國公使反對是否不至爲紙上空談殊未可必短期公債爲數甚多所借貨幣及條件又至雜亂將併而爲一之實爲善策其各債之數額(連利息)與貨幣類別列表如左

華銀五三〇〇〇〇〇〇〇
華銀(兩)四五〇〇〇〇〇〇〇
法郎九三〇〇〇〇〇〇〇
日金三三五〇〇〇〇〇〇
利拉一〇〇〇〇〇〇〇〇
美金四五〇〇〇〇〇〇〇　(未完)

◎大中銀行停止營業誌聞

▲檢廳今日即當出票傳人　▲並交銀行公會以備兌換鈔票　▲該行金庫存件已完全查封

據京訊云大中銀行因代財部濫墊欵偷以致周轉不靈暫停營業現聞軍警及地方檢廳派員到行檢查以後該行總協理孫丁兩氏已然潛匿無蹤行中賬簿文書等件全由檢察官取具該行會計發行各主任具結一面將該行東交民巷東口金庫會同警察查封計查得各件如次(一)元年公債八十萬(二)八年公債八十萬(三)九六公債七萬(四)鹽業銀行股票五萬(五)京綏路券九萬

檢查警察查明數目已取具結證於昨日午後送交銀行公會暫行保管以爲公會代兌該行鈔票之需至于存欵問題似非將該行當事人拘捕到案審查明白以後一時難有辦法云

又聞地檢廳方面已認該行當局有刑事罪名已決定今日即出傳票緝捕負責各員云

舊曆二月二十日　乙酉　先負　破　柳宿　各人吉凶
土曜　民國十一年三月十八日

本日之吉凶▲一白之人中絕之事此日可以成功行商凶巽吉▲二黑之人幸福之日入學開業賀名吉乾巽吉▲三碧之人不可任性須緩待可望和平幸日艮坤吉▲四綠之人事休不功契約事須緩北吉▲五黃之人守候無見不吉但不慎恐有內變南乾吉▲六白之人舊業益吉新事業須熟思兩艮吉▲七赤之人沈思不決轉能謀事寧活潑爲要南乾吉▲八白之人漸入佳運文學事殊吉南吉▲九紫之人氣浮之日不自鎭靜恐有意外之衝突坤吉

和合藥水 一名育亨精 壯身靈劑

定價 大二元 小一元

和合藥水者、扶陽靈藥也。然與市上之所謂壯陽藥者、迥乎不同市上所售壯陽藥、大低不能見效、惟和合藥水服後兩三天始奏奇効其藥性和緩純係王道、故能扶陽于永久不壯陽于一時雖日扶陽靈藥實壯身神劑耳。

經理處

青島 井上誠昌堂　長春 藤田大藥房　漢口 思明堂藥局
濟南 文明公司　營口 東瀛大藥房　同 若林洋行
天津 金山大藥房　鐵嶺 平紀藥房　南京 丸三大藥房
北京 信昌大藥房　哈爾賓 井上大藥房　上海 東亞公司
奉天 井上盛昌堂　安東縣 井上誠昌堂
同 佐藤廣濟堂　大連 小林卷助藥房

東三省官銀總號廣告

啓者本號發行之大洋匯兌券准在奉天省城吉林長春哈濱北京天津烟台七處按照本號規定數目逐日懸牌市價作匯上海規銀並准免費匯兌凡有持本匯兌券到後列通匯地點本總分各號按票匯辦法匯兌本券者無論欵數鉅細一概不取匯費惟電匯手續不同須隨時商酌恐未週知特此廣告

計開通匯地點 ○奉天省 省城 安東 鳳城 莊河 撫順 本溪 寬甸 興京 西豐 西安 東豐 海龍 山城鎮 通化 桓仁 臨江 輯南 柳河 新民 新立屯 彰武 法庫 黑山 盤山 錦縣 錦西 北鎮 興城 綏中 義縣 康平 台安 海城 蓋平 遼陽 營口 岫岩 復縣 遼中 鐵嶺 開原 公主嶺 梨樹 昌圖 八面城 通遼 洮南 遼源 洮安 ○吉林省 省城 長春 哈爾濱 雙城縣 ○黑龍江省 巴彥 綏化 ○直隸省 山海關 留守營 昌黎 樂亭 ○山東省 烟台 龍口 黃縣

▲北京 天津 上海 (以上三處通匯銀兩現洋不匯奉票)

本號附設倉庫營業廣告

本號爲便利商業工業通融資金起見兼辦貨物抵押放欵利息格外公道並於大西關建築倉庫收存貨品一切規則不及備載如承惠顧請臨本號面洽可也

本號營業股 電話中國三三六號 日本三○八番 倉庫 中國電話一二七八號

永井醫院

花柳病 皮膚病 專門
生殖器病 外科(住院隨意)

永井醫院 奉天日本琴平町八番地 日電話二一九九番

辦理各種貨物之運搬及各地貨物之聯絡貨物

奉天宮島町十四番地(貨物棧前)

力 川上運送店 電話七八一番

寶榮公司 奉天小西門 撫順煤 煙煤 撫順煤煙臺煤

大昌煤局 奉天鐵道附屬地 本溪湖煤 塊煤 電話 日二○九番 中二四二號

東亞公司 煤局 奉天小西關 電話一七八番

美斯達號自轉車

TRADE MARK THE MISTER CYCLE MIYATA WORKS

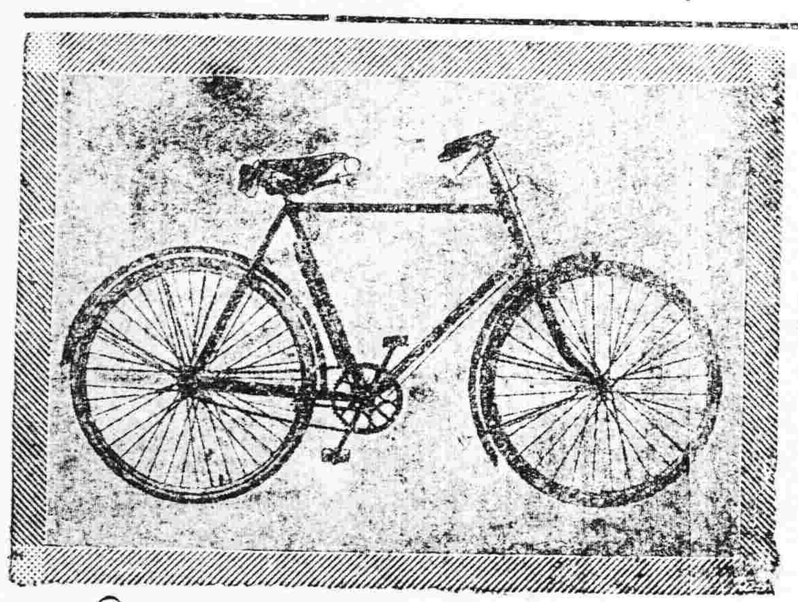

(應月賦販賣)

宮田製自轉車由完備之工廠巧妙之機器諳鍊之工師所製成其器質之優製產額之多大實占東亞第一位

奉天大北門裡 滿蒙代理店 昌和洋行本店 電話(日七六番 中九五五號)

請試頭疼者福音

發見者 金澤醫專 藥學士 山岸勘吉先生創製

山岸 念兒濱 改名 控兒平

頭痛時服用立止頭疼 神藥 無中毒止永久 頭疼及治腦病靈葯久時服用

各埠頭有代售處募集代售處

(定價) 二回金廿錢 四回金五十錢 十回金一圓廿錢

咳嗽藥 鎮咳散本舖 山岸十全堂藥房 奉天附屬地(電日五五二番)

◎賣物

共計金票參千貳百五十圓

微舊印刷機械四六版拾六頁貳台 活字自初號至五號共六種貳十九萬個 罫切器壹台切邊欄器壹台

奉天淀町五番地 米田號 電話九一一二番

橫濱正金銀行奉天支店

資本金壹億圓 積立金六千壹百萬圓

電話 日二一番 日二二番 專用中四五三七番 中五七一號

總行 橫濱 支店 東京 名古屋 神戶 大阪 下之關 長崎 倫敦 里昂 紐育 桑港 愛節兒斯 安伊列斯 布支 卡達 蘭貢 羅馬 新嘉坡 西道泥 呢拉 上海 北京 天津 香港 巴牙 大連 牛莊 開原 青島 漢口 南口 長春 哈爾濱 海參崴 濟南

奉天小西關 一概俱全 各樣煤炭 南滿公司 電話 日五二六番 中國五一六號

美人月份牌奉送

五彩石印 十五色套版

凡購和合藥水及補腦新藥後天血胃腸新劑國路福之內無論何品半打以上者於特約店奉送美人大月份牌一張不取分文期以一月爲限逾時恕不再送

旅行與國路福

吾國幅員廣袤氣候飲食在在不同故旅行家時有水土不服之虞而窮鄉僻壤又乏良醫織者若之考水土不服之症實由消化不良所致若消化力強可保無虞故爲旅行家計攜國路福常服之消化力日壯決無水土不服等事從玆安然旅行國中一路平順福祿駢臻

國路福係泰昌公司發明消化新劑消化旺盛良者服之則消化力轉弱爲強無病者服之消化益加

定價 三角五 七角 一元八角

虔製本舖 泰昌製藥公司

各處均有代售 特約店

安東縣 井上誠昌堂　鐵嶺 平記大藥房　營口 東瀛大藥房　漢口 若林洋行　青島 井上誠昌堂　北京 誠昌大藥房
奉天 井上誠昌堂　長春 藤田大藥房　大連 小林大藥房　南京 丸三大藥房　濟南 文明公司
奉天 佐藤廣濟堂　哈爾賓 井上拆平藥房　漢口 思明堂藥房　上海 東亞書公司　天津 金山大藥房

吉田醫院

外科 內科 一般診療

吉田醫院 日站江之島町四 電話三二七番

懷中清心丹 要藥

衞生保健 之第一要件 實爲常保胃腸建康

東京日本橋元大坂町 高木與兵衛 振替東京六八四

効能 凡過酒過食嘔吐下痢頭暈等症宜用本藥以進消化人如常用此藥可以豫防水傷食傷及其他時疫俾得口中清潔心氣爽快發音清楚兼除疫癘

主成分 健胃劑 胃腸劑 殺菌劑 興奮劑 清涼劑

其ノ實現 常用清心丹即可

定價 袋入 金拾錢 金廿錢 金五拾錢 德用桐函入 金壹圓 金參圓 金五圓 ニッケル鑵附 金參拾錢

代理店 大連市浪速通日本賣藥會社 各地藥店均有代售

腦症良藥 靈片

本藥品名靈片(日本名レーペン)爲醫學士常持爲治君苦心孤詣所研究發明之絕好良藥曾得醫學博士岡田先生、森繁吉、日向治作、森友道、內田那彥、飯島勝次、福田庸甫等大家十有餘人之譜賞並經北京醫學校教授陳先生北京醫院長恢先生在北京醫學士金先生等中華民國大醫認爲奇效卓著無愧靈藥之稱此藥能救衰起病、最新之妙劑專治腦、脊髓、神經衰弱、頭痛、目眩、昏暈、便結、貧血、不眠、怔忡等症可使精神爽快元氣旺盛凡因陰萎、遺精、早漏、夢遺、房事過度、手淫、生殖氣衰弱等症謂予不信請試服之卽可知藥之效驗如神也

藥價目 (一三十五錠五角 三百錠三元 七十五錠一元 七百錠五元五毛 百八十錠二元

本舖 (東京銀座弓町二二番地 電話京三○八號 六四八九號 大阪安土町堺筋 電話本三○○七號)

弘濟藥院 中南定太郎

弘濟藥院 中南定太郎

各地到所均有代售舖

妙哉新粧！

日嗬本矢的 金鶴香皂

聲譽最高之植物性

由美之中心所選擇

金鶴頭油 金鶴潑碼阿多 金鶴庫梨伊穆 金鶴固煉白粉